İGD ULUSLARARASI ÖĞRENCİLER BİRLİĞİ'NE ÜYE OLDU

ilerici
YURTSEVER
# gençlik

YIL: 4
24 Ocak 1979
750 Kuruş

73

BU SAYIDA

- ★ SIKIYÖNETİM KALDIRILMALIDIR! MHP VE YAN ÖRGÜTLERİ KAPATILMALIDIR!
- ★ ANTİ-FAŞİST SAVAŞIMI YÜKSELTELİM!
- ★ ULUSAL DEMOKRATİK EĞİTİM (Barış Yıldırım)
- ★ ONBEŞLER BAŞLATTI, YÜZBİNLER SÜRDÜRÜYOR!
- ★ LENİN'İ ÖĞRENMEK
- ★ NAZIM 77 YAŞINDA
- ★ ORTADOĞU'DA BARIŞ SORUNU VE BAZI GERÇEKLER
- ★ UTKAN KAMBOÇYA HALKINA SELAM!
- ★ ANILARI ESİN KAYNAĞIMIZDIR!

ANTİ-EMPERYALİST, ANTİ-FAŞİST MÜCADELEDE TÜM GÜÇLERİMİZİ BİRLEŞTİRELİM

SIKIYÖNETİM KALDIRILMALIDIR!
MHP VE YAN ÖRGÜTLERİ KAPATILMALIDIR!

İLERİCİ—DEVRİMCİ GENÇLİĞİN
DEMOKRATİK BİRLİĞİ İÇİN İLERİ!

İGD KARS ŞB KONGRESİ YAPILDI

16.12.1978 günü İGD Kars Şubesinin kongresi yığınsal bir katılımla yapılmıştır. Bugüne kadar Kars'ta ilk defa böylesine görkemli ve işçi sınıfının disiplinine uygun bir gençlik örgütü kongresinin yapılması Kars ilerici-yurtsever gençliğinin geniş ilgisiyle karşılandı. Kongreyi bir konuşmayla açan Şube Başkanı Veysel Uçum konuşmasında *"Yasal haklarımızı kullanmamız engellenmeye çalışıldı, bildiri dağıtmamıza izin verilmezken, gerekçesiz yere şubemiz basılıp arandı. İYG gazetesi satan arkadaşlarımız tutuklanıp günlerce hapishanede tutuldular. Faşistler ve maocu hainler üyelerimize sinsi saldırılar düzenlediler. Bütün bunlar boşunadır, savaş azmi, kararlılığı, uyanıklığı her geçen gün artan militan üyelerimiz bu oyunları boşuna çıkarmıştır, çıkaracaktır"* diyerek, *"İGD'ye karşı kullanılan silahların her zaman olduğu gibi bundan sonra da geri tepeceğini"* belirtmiştir.

Kongrede alınan kararların bazıları şunlardır:

★ Gençliğin Kars'ta anti-faşist birliğinin sağlanması için savaşım,

★ Ulusal baskı ve ayrıcalıkla savaş,

★ İşçi sınıfı partisine özgürlük için savaşım.

İGD TRABZON ŞUBESİ 1. OLAĞAN KONGRESİ YAPILDI

Şube Başkanı Yaşar Yağcı'nın konuşmasıyla açılan İlerici Gençler Derneği Trabzon Şubesi'nin 1. olağan Kongresi, devrim şehitleri anısına yapılan saygı duruşundan sonra çalışmalarına başlamıştır.

Kongrede bir konuşma yapan Doğu Karadeniz Bölge Sekreteri Gencer Uçar, "Amacımız, kapitalist düzenin kendisine işsizlik ve yoksulluktan başka bir gelecek sunmadığı, tersine her türlü yozlaşmanın ve sapıklığın kucağına ittiği gençlerimizi; insanlık *ve toplumsal bir amaç etrafında birleştirmek ve savaşsız sömürüsüz bir dünya için gençleri örgütlemektir" demiştir. Çalışma ve Mali Rapor'un okunmasıyla devam eden kongreye birçok demokratik örgüt ve kuruluş telgraf ve mesaj yollamışlardır. Ayrıca İGD Genel Sekreteri Alaettin Taş'ın, kongreye gönderdiği "İşçi sınıfı yolunda verilmekte olan savaşımı ileri boyutlara ulaştırmada Trabzon ilerici gençliğinin de katkılarının olacağını" belirten telgrafı coşkun alkışlar arasında okunmuştur.*

Kongre, şube yönetim organlarının belirlenmesi ve Merkez Delege seçimiyle son bulmuştur.

İGD BARTIN ŞUBESİ KURULUŞ GECESİ YAPILDI

İlerici Gençler Derneği Bartın Şubesi 17 Aralık Pazar günü yapılan yığınsal, görkemli açılış gecesiyle çalışmalarına başlamıştır.

İGD Bartın Şube Başkanı Ömer Canata, geceyi açış konuşmasında özetle şunları söyledi: *"Faşist terörün önüne geçmenin tek yolu tüm demokrasi güçlerinin eylem ve cephe birliğini sağlamaktan geçer. Hiç kimse bundan başka bir yol aramamalıdır. Halkın can güvenliğinin sağlanması da buna bağlıdır."*

Bartın'da İGD'nin örgütlenme çalışmaları açısından ileri bir adım olan gecede tiyatro, koro ve slayt gösterileri ilerici-yurtsever gençlerin coşkun alkışlarıyla karşılandı. Geceye katılan konukların ve demokratik örgüt temsilcilerinin İGD'ye başarı dilekleri de geceye ayrı bir renk kattı. *"Yaşasın İGD", "İşçi sınıfı partisine özgürlük", "Halkın can güvenliğini sağlayacağız"* belgileriyle sona eren gece Bartınlı ilerici-yurtsever gençlerin anti-faşist savaşım azmini kat kat artırmıştır.

FTGB'DEN İGD'YE MESAJ

Dostlar, biz yurt dışında Almanya Bölgesi Frankfurt Şehrinde bulunan ilerici gençlerin yığın örgütü olan Frankfurt Türkiye Gençler Birliği olarak faşizme, emperyalizme karşı olan tüm eylemlerinizi destekliyor, sizlere devrimci selamlarımızı yolluyoruz.

Değerli arkadaşlar,

Bildiğiniz gibi Türkiye işçi sınıfı ile burjuvazi arasındaki savaş büyüyor, gelişiyor. İlerici güçlerin eylem birliği burjuvaziyi korkutuyor, sarsıyor. Bundan dolayı burjuvazi maocu ve faşist itleri ile birlikte her türlü silahını ilerici güçler üzerine yöneltiyor.

Türkiye'den çok uzaklardayız. Fakat Türkiye'de gelişen olayları çok iyi izleyebiliyoruz. İlerici Yurtsever Gençlik Gazetesi'ni genç arkadaşlarımızla birlikte okuyup, inceliyoruz. Yığınlar arasında satıyoruz.

Çalışmalarınızda başarılar dileriz.

YAŞASIN İLERİCİ GÜÇLERİN EYLEM BİRLİĞİ!

FTGB
YÖNETİM KURULU

İGD DENİZLİ ŞUBESİ 3. KEZ KAPATILDI

İGD'ye yönelik anti-demokratik baskı ve kapatmalar son günlerde daha da hızlanarak devam etmektedir. Bunun bir örneğine de Denizli'de tanık olundu. 29 Aralık 1978 günü İGD Denizli Şubesi Valilik kararıyla hiçbir gerekçe gösterilmeden süresiz olarak kapatıldı.

Bilindiği gibi bundan bir süre önce İGD Denizli Şubesi ikinci kez kapatılmış, ilerici-yurtseverlerin etkin savaşımıyla yeniden açılmıştı. Ancak açılmasının üzerinden üç haftalık bir süre geçmeden yeniden kapatılması ilerici gençlik ve demokratik güçler arasında sert tepkilere yol açtı. İGD Denizli Şubesi adına yapılan açıklamada bu anti-demokratik karar sert bir biçimde kınanmakta ve şöyle denmektedir:

"Anarşinin', faşist tırmanışın kaynağı faşist odaklardır. Faşist diktaya tırmanışı önlemek faşist partinin, yan örgütlerinin, gizli-açık faşist odaklarının dağıtılmasıyla olanaklıdır."

GFKD KONGRESİ YAPILDI

İstanbul Üniversitesi Fen Fakültesi öğrencilerinin ezici çoğunluğunu çatısı altında barındıran, öğrencilerin akademik-demokratik sorunları için kararlılıkla savaşım veren GFKD (Genç Fenliler Kültür Derneği)'nin kongresi 13.1.1979 da beklenenin üstünde bir katılımla yapılmıştır. Kongreye konuk olarak katılan bazı okul birim dernekleri temsilcileri, öğrencilerin demokratik hakları ve anti-faşist savaşımda öğrencilerin görevleri üzerine konuşmalar yapmışlardır. Fen Fakültesi öğrencilerinin coşkun alkışlarıyla süren kongrede yeni yönetim kurulu seçilmiş ve öğrencilerin akademik-demokratik sorunları uğrunda savaşım, ön lisansın tamamen kaldırılması için savaşım, GFKD'nin güçlendirilmesi gibi bir dizi karar alınmıştır.

İGD ALİAĞA ŞUBESİ OLAĞANÜSTÜ KONGRESİ YAPILDI

1977 yılında kurulan ve kısa bir süre içinde Aliağalı ilerici gençlik kesimleri arasında, özellikle genç işçiler arasında örgütlenme çalışmalarında önemli adımlar atan İGD Aliağa Şubesi, 24.12.1978 günü 2. Olağanüstü Kongresini yaparak yeni yöneticilerini seçmiştir. Kongrede Başkanlığa Münir Çelik, Sekreterliğe Selami Sıcakyüz, Saymanlığa Mehmet Bektaş, üyeliklere Arif Dinç ve Mustafa Mutlu getirilmiştir. Yeni çalışma döneminde İGD Aliağa Şubesinin üye ve yöneticilerini zorlu görevler beklemektedir. Aliağa'da faşist çevrelerin tezgahlamak istedikleri oyunları açığa çıkarmak, faşist saldırıları püskürtmek, ilerici gençliğin birliğini güçlendirmek ve İGD'yi daha geniş gençlik yığınlarına tanıtmak, başlıca görevlerdir. İlerici gençlik hareketinin Aliağalı militanları, yurtsever gençler bu görevlerin üstesinden geleceklerdir. İGD'nin savaşım bayrağını Aliağa'da daha da yükseklerde dalgalandıracaklardır!..

10-17 KASIM SAKARYA'DA KUTLANDI

Dünya ilerici gençliğinin emperyalizme, faşizme karşı tek yumruk, tek yürek olduğu 10-17 Kasım Dünya Gençlik ve Öğrenci Haftası Sakarya'da da anti-emperyalist dayanışmanın coşkusuyla yığınsal ve görkemli bir biçimde kutlandı. Sakarya ilerici gençliği bu haftada aynı heyecanı, aynı coşkuyu yaşadı tüm dünya gençliği ile...

İlimizde ilk kez düzenlenen böylesine anlamlı kutlama gecesinde, fabrikalardan, okullardan, mahallelerden ve köylerden 1000'in üzerinde yaşlı, genç tüm ilericiler bir araya toplandı. Tuttuğu yolun doğruluğunu, İGD'nin gücünü, örgütümüzün yalnız ulusal çapta değil uluslararası çapta da saygınlığını bir kez daha somutladık.

Gecede günün anlam ve önemini belirten konuşmalar, koro, folklor, halk türküleri, pandomim, skeç gösterileri yapıldı. "141-142'ye hayır", "İşçi sınıfı partisine özgürlük", "İGD'ye uzanan eller kırılacak", "Yaşasın gençliğin anti-faşist birliği" gibi belgilerin haykırıldığı geceyle örgütümüz İGD, Sakarya'da da gücünü dosta düşmana göstermiştir.

başyazı

SIKIYÖNETİM KALDIRILMALIDIR! FAŞİST MHP VE YAN ÖRGÜTLERİ KAPATILMALIDIR!

13 ilde ilan edilen sıkıyönetimle faşist diktatoryaya doğru adım atan işbirlikçi tekelci burjuvazi, faşist güçler, CHP ağırlıklı hükümeti yıkmak için çabalarını yoğunlaştırıyorlar.

Emperyalizm, özellikle ABD emperyalizmi Guadelup tepe toplantılarında Türkiye'nin geleceğine ilişkin kararlar alıyor. 9 AET ülkesinin dışişleri bakanları Türkiye'ye yardım (!) konusunu görüşmek için biraraya geliyorlar.

İran'daki halk hareketinin ulaştığı boyutlar, Şah'ın sonunun gelmesi, emperyalizmi kaygılandırmaktadır. Görülen odur ki emperyalizm bölgede zayıflayan konumlarını Türkiye'ye yüklenerek güçlendirmek istiyor. Emperyalistler CHP ağırlıklı hükümetle pazarlığa oturuyorlar. Üstelik bu pazarlıkta ellerindeki kozlar üstün. Sıkıyönetimi boşuna dayatmadılar.

12 kişilik bir ABD heyeti yeni kölelik anlaşmaları imzalamak için ülkemize geliyor. Guadelup tepe toplantısında alınan kararları, direktifleri iletmek için geçtiğimiz günlerde Ankara'ya gelen ABD Dışişleri Bakan Yardımcısı Christopher'ın ön görüşmelerinin gelecek ABD heyetine fazla iş bırakmadığı açıktır. Bir süre önce yurdumuzdan ayrılan IMF ise yeniden Ankara'ya dönüyor. % 30'luk devalüasyon dayatan, işçi ücretlerinin dondurulması için baskı yapan IMF'nin vereceği kredi (!) ile ekonomik bunalımdan çıkış yolu arayan (!) CHPağırlıklı hükümete, bu kredilerin NATO'nun askersel varlığının güçlendirilmesi yolunda harcaması için baskı yapılıyor. Emperyalizm silahlanma harcamalarının daha da artırılmasını istiyor.

FAŞİZM TEHLİKESİNİN ARDINDAKİ GÜÇ: EMPERYALİZM

Sağ sosyal demokratların yöneticiliğindeki CHP ağırlıklı iktidar, ABD'ye daha sıkı bağlanma, NATO'yu güçlendirme, yeni saldırı üslerinin açılması(AWACS)gibi) için girişimlerde bulunma gibi uygulamaları ile ulusal bağımsızlığımızı hiçe sayıyor. Bu tehlikeli gelişmeler komşularımızla, sosyalist ülkelerle, en başta Sovyetler Birliği ile ilişkilerimizi gerginleştiriyor. Başbakan Ecevit, Sovyetler Birliği ile imzaladığı "politik belge"ye ters düşüyor.

Bütün bunlar gerici-faşist güçlere daha yoğun saldırı ortamı hazırlıyor. Ülkemizdeki faşist diktatorya tehlikesinin ardındaki güçlerin emperyalizm; CIA ve uluslararası finans örgütlerinin olduğu gerçeği gözardı ediliyor. Faşist Türkeş bu uygulamalardan destek alarak hükümeti düşürme, askersel bir faşist dikta kurma yolunda saldırılarını yoğunlaştırıyor. CHP ağırlıklı iktidarın sonunun geldiğini açık açık söylüyor. Faşist elebaşı 8 ilde daha sıkıyönetim ilan edilmesini istiyor. Dikkat edilirse bu illerde faşistlerin gücü yok denecek kadar azdır. Ancak adları sayılan illerde provokasyonların yoğunlaşması, buralarda faşistlerin görevlerini maocu ve "apo"cu karşı-devrim odaklarının üstlendiğini gösteriyor. Bu karşı-devrim çetelerinin önümüzdeki günlerde girişecekleri her provokasyonun, gerici-faşist güçlerin, militarist kliğin bilgisi ve yönlendiriciliği altında olacağı açıktır. Bu provokasyonların gerekçe gösterilerek işçi sınıfına, ilerici-devrimci güçlere karşı saldırının artması olasılığı kuvvetlidir. Gerici-faşist güçler, demokratik güçlerin ezilmesi için "güvenlik kuvvetlerine yardımcı olacaklarını" açıklıyorlar. Faşist cinayet yuvası Ülkücü Gençlik Derneği, "Sıkıyönetime yardımcı olmak için" şubelerini kapatıyor. Gerici-faşist güçler, işçi sınıfına, emekçi halka, ilerici-devrimci gençliğe karşı kanlı bir kırımın son hazırlıklarını yapıyor.

Sıkıyönetim uygulanan illerde "demokratik hak ve özgürlüklerin askıya alınması", MC artığı faşist unsurların tehdit ve terörü, CHP ağırlıklı iktidarın "sıkıyönetim demokratik hak ve özgürlüklere yönelmeyecek" iddiasını yalanlıyor. İşverenler grevlerin yasaklanması için demeç üstüne demeç veriyorlar. Sıkıyönetim grevleri yasaklıyor. İlerici-demokratik örgütlerin çalışmaları durduruluyor. Maraş katliamını protesto eden ilerici liselilerden 349'u sıkıyönetim mahkemelerine götürülüyor. İGD Beşiktaş ve Beykoz şubeleri "toplantı yapıldığı" gerekçesiyle basılıyor. Yüzlerce ilerici genç gözaltına alınıyor. Şube yöneticileri günlerce Selimiye'de gözaltında tutuluyor. Uluslararası Çocuk Yılı'nda ülkemiz çocuklarının yapacağı yürüyüş yasaklanıyor. Yürüyüş, toplantı ve gösteri hakkı izne (!) bağlanıyor. Yani yasaklanıyor. İlerici yayın organları basılacak matbaa bulamıyor. Matbaalar tehdit ediliyor.

Bütün bunlar CHP ağırlıklı hükümetin ipleri elinden kaçırdığının somut belirtileri. Uygulamalar, gelişmeler sıkıyönetimin kime karşı, ne amaçla ilan edildiğini açıkça ortaya koyuyor. İlerici-demokratik güçlerin gerici-faşist çevrelerin boy hedefi olduğu ve önümüzdeki günlerde terörün açık-çıplak biçimler alacağı açıktır.

BÖYLESİ BİR DÖNEMDE İLERİCİ-DEVRİMCİ GENÇLİĞİ BEKLEYEN GÖREVLER NELERDİR?

İlerici-devrimci gençlik, kabından boşalan gericiliğe, faşist teröre karşı kendini günübirlik eylemlerle savunabilir mi? Şunu hemen belirtmek gerekir ki bu olanaksızdır.

Demokratik mevzilerin savunulması, faşist teröre karşı kararlılıkla göğüs gerilmesi, güçlü, yığınsal çıkışları zorunlu kılmaktadır. Bunun dışında girişilecek serüvenci, sorumsuz, hesapsız, grupsal ya da bireysel çıkışların gerici-faşist güçlerin ekmeğine yağ süreceği apaçık ortadadır.

Anti-faşist, anti-emperyalist gençliğin güçlerini birleştirmesi, somut hedefler doğrultusunda geliştirilecek eylemler örgütlemesi, demokratik mevzilerin kararlılıkla korunması yolunda gençlik örgütleri arasında canlı, yakın ilişkiler kurulması güncelliğini dayatıyor.

Ülkemizdeki gençlik örgütleri arasında bugüne dek bu yolda somut, kalıcı adımlar atılamaması, atılmış olsa bile bunların istenilen düzeye ulaşamamış olması, gençlik örgütlerinin birbirleriyle yakınlaşmalarının önüne suni engeller çıkartılması, gençliğin demokratik birliğinin sağlanmasının pek de kolay başarılamayacağını gösteriyor. Gençlik örgütlerinin yönetici çevrelerinde süregelen sekterlik, subjektif niyetler, kimi örgüt yöneticilerinin sağ eğilimlerinin ön plana çıkması bu engellerin belli başlılarını oluşturmaktadır. Bunun sadece bizim ülkemize özgü bir olay olmadığını vurgulamakta da yarar var. Bulgaristan devrimci gençlik hareketi tarihi bu konuda zengin, öğretici deneyimlerle doludur. İşte ilerici gençliğe düşen görev, bu zengin deneyimlerden gerekli sonuçları çıkarması, bu deneyimleri ülkemiz gençlik hareketinde yaratıcı bir biçimde kullanmasıdır.

ASIL GÖREV: İLERİCİ-DEVRİMCİ GENÇLİĞİN DEMOKRATİK BİRLİĞİNİ SAĞLAMAK

İlerici-devrimci gençliğin demokratik birliğinin sağlanması yolunda asıl görev ilerici gençlere düşmektedir. İlerici gençlik militanları sabırla, inatla, anti-faşist gençliğin birliğini sağlamak göreviyle karşı karşıyadır.

Koşullar, gelecek günler, bu konuda daha fazla beklenilemeyeceğini, sorunun ertelenemeyeceğini göstermektedir. Bu yolda olumlu, kalıcı adımlar atılmasının objektif koşulları vardır. İş, bu objektif koşulları değerlendirmek, gençliğin demokratik birliğinin sağlanması yolundaki engelleri ortadan kaldırmak, diğer gençlik örgütlerini bu gerekliliğe inandırmak, ikna etmektir.

İlerici-devrimci gençliğin demokratik birliği nasıl sağlanacaktır? Her şeyden önce gençlik örgütlerinin ülkemizdeki politik ortamı somut olarak değerlendirmesi, bazı farklılıklar göstermektedir. Kimileri izledikleri politik hatta uygun olarak bugünkü koşulların, sıkıyönetimin faşistlere yöneleceğini sanıp, bu yüzden pasif bir bekleyiş içinde olurken, kimileri ise sıkıyönetimi askersel diktatörlükle karıştırmakta, sonuçsuz serüvenlere sürüklenmeye yatkın görünmektedir. Bu olgu da gençliğin eylem birliğinin önüne çıkarılmak istenmektedir.

Gençliğindemokratik birliği için her şeyden önce gençlik örgütlerinin ortak eylem platformunda birleşmesi gerekir. Örgütlerarası karşılıklı güven ortamının yaratılması, örgütsel bağımsızlıklarına karışılmaması, karşılıklı anlayış temelinde demokratik mevzilerin savunulması, faşist saldırganlara karşı can güvenliğinin sağlanması, sıkıyönetime, baskı ve teröre karşı savaşımın yükseltilmesi gerekir.

İLERİCİ GENÇLİĞİN DEMOKRATİK BİRLİĞİNDE MAOCULUĞA YER YOK

Ancak önemle vurgulanması gereken bir olgu da böylesi demokratik bir birlikte maoculuğa yer olamayacağıdır. Bu, ilerici gençliğin ilkesel bir tavrıdır. Maoculuk gerici-faşist güçlerle kolkola girmiş, karşı-devrim cephesinde çoktan yerini almıştır. Maoculuğun gerici-faşist güçlerle ortak özelliği, anti-sovyetizm, anti-komünizm temelinde birleşmeleri ve sıkıyönetimin bu yolda yürümesini istemeleridir.

Gençliğin demokratik birliği, maoculuğun dışındaki en geniş anti-faşist, anti-emperyalist unsurları kapsayacak kadar esnek olmalıdır.

Gençlik örgütlerinin biraraya gelememesi, burjuvazinin, gerici-faşist güçlerin işine yarar. Faşist diktatörlük tehlikesinin somut olduğu böylesi bir dönemde, ilerici-devrimci gençlik, faşizm tehlikesine karşı fedakârlık ve cesaretle savaşmalı, yığınsal eylemlerde etkin olarak yer alabilmelidir. Gençliğin böylesi yığınsal çıkışlarda güçlerini aynı potaya aktarması gericiliğin, faşistlerin en korktuğu şeydir. Gerek Kahramanmaraş katliamının protesto edilmesinde, gerekse ilan edilen sıkıyönetim sonrasında gençlik örgütlerinin birimlerde eylem birliğine yanaşması ileri atılmış bir adım olmakla birlikte pratikte görülen aksaklıklar, diğer gençlik örgütlerinin eylem birliğinden yan çizme tavırları, önümüzdeki görevin zorluğunu gösteriyor.

ZORLUKLARIN ÜSTESİNDEN GELİNMELİDİR

İlerici gençler, bu zorlukların üstesinden gelmek için özveriyle çalışacaklardır. Bu yolda gösterilen çabalar elbette sonuçsuz kalmayacaktır. İlerici gençlerin anti-faşist çıkışlarda ön saflarda yeralması, gençliğin demokratik birliğinin oluşturulması için canla-başla çalışması, ilerici gençliğin gençlik içerisindeki saygınlığını artıracak, gençlik kitlelerine güven verecektir. İlerici gençlik bugünkü koşulları ve olası gelişmeleri gözönünde tutarak görevlerini somut olarak ortaya koymuştur. Örgütü güçlendirmek, gençlerin olduğu her yerde örgütlenmek, özellikle emekçi gençlik arasında geniş bir ajitasyon yapmak, emekçi gençliği ilerici gençlik hareketi saflarına çekmek için tüm işletme ve kuruluşlara girmek, faşizm tehlikesine karşı düzenli savaş yürütmek ve gençliğin demokratik birliğini sağlamak için çalışmak, tüm enerjimizi kullanmak Gençlik hareketini işçi sınıfı ve emekçi halk hareketiyle uyumlaştırmak.

İŞÇİ SINIFININ SESİNE KULAK VERELİM: "SIKIYÖNETİM KALDIRILMALIDIR! FAŞİST MHP VE YAN ÖRGÜTLERİ KAPATILMALI, FAŞİST TÜRKEŞ TUTUKLANMALIDIR! DEMİREL HESAP VERMELİDİR"

İşçi sınıfının örgütlü gücü, faşist diktatörlük tehlikesine karşı tüm ulusal demokratik güçleri eylem ve cephe birliğine çağırdı, çağırıyor. Sosyalistlerin, ilericilerin, demokratların, komünistlerin, CHP'nin sola açılan kanadının faşist diktatörlük tehlikesine karşı eylem ve cephe birliğini zaman geçirilmeden oluşturması, bu konudaki önyargıları bir kenara bırakması gerekliliğini vurguluyor. Tehlike böylesine somutken bir kenarda durmak, "Bugün bana dokunmayan yılan bin yaşasın" mantığıyla hareket etmek, ya da onun kadar tehlikeli olan kendi başına çıkışlar örgütlemek, gerici-faşist güçlere yarar. İşbirlikçi tekelci burjuvazinin, gerici-faşist güçlerin aradığı budur.

İşçi sınıfımız bugün "Sıkıyönetim kaldırılmalıdır. MHP ve yan örgütleri kapatılmalıdır. Faşist Türkeş tutuklanmalıdır. Demirel hesap vermelidir" diyor. Bu sese tüm ilericiler, devrimciler, demokratlar, sosyalistler kulak vermelidir. İşçi sınıfımız sadece bu belgileri haykırmakla da kalmıyor. Devrimci çıkış yolunu da gösteriyor. Eylem ve cephe birliğini örmek. Bu konuda somut, kalıcı adımlar atmak. Faşist diktatörlük tehlikesine karşı işçi sınıfımızın öncülüğünde savaşmak!..

İLERİCİ DEVRİMCİ GENÇLİK ÖRGÜTLERİNE ÇAĞRI

İşçi sınıfının, emekçi halkın, ilerici-devrimci gençliğin yükselen savaşımını ezmeye çalışan işbirlikçi tekelci burjuvazi, gerici-faşist güçler ilan edilen sıkıyönetimle kan tazelediler. Sıkıyönetim, demokrasi güçlerinin karşısında her geçen gün konumları zayıflayan, güç yitiren gerici - faşist çevrelerin hareket kabiliyetini artırdı. Faşist çeteler ilerici güçlerin kararlı savaşımları sonucu kaybettikleri mevzileri yeniden ele geçirmek için güçlerini toparlama olanağına kavuştular. Şimdi işçi sınıfına, ilerici güçlere karşı saldırıya hazırlanıyorlar. Sevinçlerini gizlemiyorlar. Militarist kliğe, vakit geçirmeden ilericileri, devrimcileri ezmesi, balyoz hareketlerine girişmesi için "yardıma" hazır olduklarını açıklıyorlar. Faşist diktatörlük yolunda adım atmak için yeni kitle kırımlarına, kanlı provokasyonlara hazırlanıyorlar. Militarist klik oyununu açık oynuyor. Tepeleme hareketine geçmek için maocu karşı-devrim odaklarını araç olarak kullanmanın plânlarını yapıyor. Maocuları öne sürüyor.

Faşist diktatörlük tehlikesi somuttur. Kimse bunu görmezlikten gelemez. Gelmemelidir. Faşist diktatörlük tehlikesine karşı tutarsız gerekçeler göstererek savaşımdan kaçmanın veya gençlik kitlelerinden, demokrasi güçlerinden kopuk serüvenci eylemlere girişmenin, anti-faşist gençliğin tüm güçlerinin birleştirilerek yığınsal çıkışlar örgütlenmesinin önüne dikilmenin sorumluluğunun altından kimse kalkamaz. Maocu karşı-devrim çetelerini de anti-faşist saflarda görmek istemekte ayak diremek, ilerici-devrimci gençliğin demokratik birliğinde onların da yer almasını istemek, hatta bunu dayatmak, bu yüzden gençliğin anti-faşist güçlerinin birleştirilmesini engellemek, sıkıyönetimci militarist kliğe dolaysız yardım etmekle eşanlamlıdır.

Tüm ilerici, yurtsever, devrimci, sosyalist, sosyal-demokrat gençlik örgütlerine sesleniyoruz.

Sıkıyönetimin kaldırılması ve demokratik hakların korunup, genişletilmesi için tüm anti-faşist gençlik örgütlerine çağırı yapıyoruz.

Anti-faşist gençlik örgütleri merkezi olarak biraraya gelmek, faşist diktatörlük tehlikesine karşı anti-faşist savaşımın ilkelerini belirlemek, güçlerini birleştirmek zorundadırlar. Bu konuda geçireceğimiz her dakika gericiliğin, militarist kliğin işine yarar.

Uluslararası işçi sınıfı hareketinin seçkin önderi, faşizme karşı savaşımın simgesi Dimitrov'a kulak veriniz! "Komünist *ve* sosyal-demokrat partilerle, işçi sınıfının diğer örgütleri arasında birleşme olmasını beklemeyiniz." *(Seçme Eserler Cilt-I sy. 334 - Temel Yayınları)*

Ayrılık noktalarını ön plana çıkarmayınız. Önyargıları, subjektif niyetleri, kararsız, ikircimli tavırları bir yana bırakınız! Güçlerimizi birleştirmek için objektif koşullar vardır: ***Faşist diktatörlük tehlikesi...*** *Bütün anti-faşist gençlik örgütleri işte bu noktada, bu ortak düşmana karşı birleşmelidir. Onbinlerce, yüzbinlerce genci bu tehlikeye karşı örgütlü düzenli savaşıma sürmeliyiz. Geniş gençlik kesimlerini bu savaşıma çekmeliyiz. İlerici - devrimci gençlik sizlerden bunu bekliyor. Gençlik heyecanını, yaratıcı aklımızı, dinamizmimizi faşist diktatörlük tehlikesine karşı işçi sınıfının öncülüğünde savaşımda harcamalıyız.*

Şunu aklımızdan çıkarmamalıyız ki, anti-faşist gençlik güçleri, üzerine düşen görevleri yerine getiremezse, milyonlarca genç faşistlerin çürük demagojisiyle militarist kliğin eline terkedilmiş olacaktır. Bunun sorumluluğu büyüktür. Ve bunun hesabını vermek zordur. Dimitrov'un gençliğe öğüdünü özveriyle yerine getiriniz: "Faşizme karşı, kapitalizme karşı mücadele eden örnek, dayanıklı ve yürekli savaşçılar olunuz!" *(a.g.e. sy. 335).*

İLERİCİ Yurtsever GENÇLİK ★ Onbeş günlük siyasi gençlik gazetesi ★ Sahibi: Rifat GÜLER ★ Sorumlu Yönetmen: Erhan TUSKAN ★ Yönetim Yeri: Hoca Rüstem Mektebi Sok. No: 11/4-B Cağaloğlu-İST. ★ Yazışma adresi: P.K. 914 Sirkeci-İST. ★ Posta çeki: Rifat GÜLER 107301 ★ Abone koşulları: 6 Aylık 50 TL. - 12 Aylık: 100 TL. - Yurtdışı iki katı ★ Türkiye Dağıtımı: TEMEL DAĞITIM ★ Dizgi: Dünya Dizgi Servisi ★ Baskı 1-2-1979
KARACA OFSET

ULUSAL DEMOKRATİK EĞİTİM

BARIŞ YILDIRIM

İGD'nin yılmaz savaş erlerinden Barış Yıldırım 1978 Ocak'ında faşist çetelerin kurşunlarıyla şehit edildi. Faşistlerin Barış'ı katletmeleri rastlantı değildir. Çünkü, o ilerici gençlik hareketinin aktif bir sıra neferiydi. İGD'nin Tıp Fakülteleri örgütleme ödevini başarılı ve özverili bir biçimde yerine getirdi. Barış'ın faşistlerce öldürülüşünün 1. yılında devrimci anısına 'Ulusal Demokratik Eğitim" adlı kendi yazısını yayınlıyoruz.

TOPLUMSAL OLGU OLARAK EĞİTİM VE İLERİ DEMOKRATİK DÜZENDE ULUSAL EĞİTİM POLİTİKASI

Toplumsal bir olgu ve gelişme yasalarına bağlı olan EĞİTİM'in içerik, biçim ve amacı toplumun sosyo-ekonomik yapısına bağlıdır. Sınıflı toplumlarda egemen sınıfların sömürüsüne hizmet eder ve onlar tarafından sınıf savaşımında araç olarak da kullanılır. Sömürüsüz, sınıfsız sosyalist toplumlarda işçilerin, köylülerin ve aydınların hizmetine sunulmuştur, halkın maddi ve kültürel seviyesini yükseltmek için kullanılır.

Günümüz Türkiyesinde Eğitim sömürgen sınıflara yani işbirlikçi burjuvaziye, büyük toprak beylerine, feodallere hizmet ediyor. Ülkemizi bu sömürgen sınıflardan kurtarıp, sömürüsüz bir topluma yol alabilmek ancak İleri Demokratik Düzenle mümkün. İDD'nin anti-tekelci, anti-emperyalist ve anti-feodal niteliği; böylesi bir dazende eğitimin içeriğini, bilimin ve amacının ne olduğunu ve ulusal Eğitim Sisteminin nasıl olması gerektiğini belirleyecektir.

İDD'de ulusal Eğitim-Öğretim Sistemi ekonomik ve sosyal değişiklikler ışığında "temelden yeniden düzenlenecek" bilimsel ilkeler üzerinde radikalleştirilecek ve gerçekten demokratikleştirilecektir. Ulusal bağımsızlığımıza, ülkemizin somut özelliklerine ters emperyalizme ve onlara bağımlı sömürgen sınıflara hizmet eden bu eğitim sistemi yerine ULUSAL, DEMOKRATİK, HALKÇI eğitim sistemi kurulacaktır. Bu anlamda;

-Bütün sosyal sınıf ve gruplardan öğrencilerin, öğretimin bütün kademelerine girebilmeleri,

-İlkokuldan yüksek okula kadar tüm eğitim kurumları devletin olacak,

-Her tür ve dereceden eğitim kurumlarında eğitim ücretsiz olacak,

-Demokratik, ilerici, laik bir eğitim sistemi kurulacak, öğrenciler barış, özgürlük, toplumsal ilerleme ülküsüyle emperyalizme, faşizme ve gericiliğe karşı uzlaşmaz tavırla eğitilecek,

-Ulusal Eğitim Sistemi ülkemizin ekonomik, sosyal özelliklerine ve gereksinimlerine uygun olacak ve eğitim ayrıcalık değil "herkes için elde edilebilir" hak olacaktır,

-"Okulun üçlü görevi bireyi işçi olarak, yurttaş olarak ve insan olarak yetiştirmek" olmalıdır.

-Demokratik devlet yüksek öğrenim kurumlarına ayrı bir ilgi ve dikkat göstermelidir.

BİLİM - EĞİTİM - ÖĞRETİM

Her zaman birlikte düşünülmesi gereken toplumsal olgular Eğitim, Bilim ve siyaset arasında çok yakın, sıkı ve kopmaz bir ilişki vardır. Sosyo-ekonomik düzenin ekonomik olarak etkin (hakim) gücü, aynı zamanda Bilimde ve Eğitimde de kendi üstünlüğünü sürdürür. Günümüz Türkiye'sinde Bilim üretim araçlarına sahip olanların hizmetindedir, onların sömürü ve baskı aracıdır. Bilimin olanaklarından ülkemizdeki sınıflar ve katmanlar aynı oranda faydalanamıyor. Yani "bilim; insanların bazılarına teknik ve kültürün nimetlerini vermek ve öbürlerini zorunlu olandan, bilgi ve ilerlemeden yoksun bırakmak için yaratılıyor."

Ancak sosyalizme açılan ileri demokratik bir düzende bilim halkın hizmetinde kullanılabilir. Bilim insanın insan tarafından sömürülmesi ve kişisel zenginlik sağlamada araç olarak kullanımı ortadan kaldırılacak; "ulusal ağır endüstri için" yani üretim araçları üreten endüstri için, doğal zenginliklerin ve diğer ulusal kaynaklarımızın işlenmesinde, ulusal egemenliğin pekişmesinde gerçek bilim işlevini görecektir.

Bilim-Eğitim-Pratik arasında sıkı bir ilişki kurmak, ülkemizin toplumsal gereksinimlerine uygun yeni bilim dalları yaratmak ya da şimdiye kadar geri plana itilen ulusal kalkınmamızda, sosyal ilerlemede baş köşeyi alacak bilim dallarına ağırlık vermek vazgeçilmez şartlar olacaktır.

Bilim alanında emperyalizme, tekellere bağımlılığın ortadan kaldırılması ancak bu şekilde olasıdır. Ayrıca halklar arasında dostluğun, kardeşliğin ilerlemesinde katkıda bulunacak şekilde, diğer ülkelerle karşılıklı anlayış ve işbirliği temelinde bilimsel alışveriş yapılmalıdır.

ULUSAL-DEMOKRATİK (SOSYALİST ÖZLÜ) EĞİTİM

İleri Demokratik Düzende genel olarak eğitim demokratik ve ilerici bir öze sahip olmalıdır. yüksek öğrenimin yeniden kurulması yolunda eğitimde de yeni düzenlemeler yapılmalıdır. Öncelikle emperyalizmin, tekellerin egemenliğinden arındırılmış, gericilik, faşizm, şovenizm, militarizm gibi düşünceleri kesinlikle reddeden bu eğitim toplumsal ilerlemede aktif bir güç olmalıdır.

EĞİTİMİN İÇERİĞİ

Yüksek öğrenimde eğitimin içeriği ekonomik ve toplumsal gereksinimler için bireyleri yaşama hazırlamak olmalıdır. Yine eğitim bir avuç sömürücünün istekleri doğrultusunda değil, ulusal çıkarlarımız doğrultusunda yönlendirilmelidir.

ÜRETİME YÖNELİK EĞİTİM

Eğitim işlevlerinden biri de kişiyi yaşamda, üretimde yapılmakta olana hazırlamaktır. Fakat ülkemizde bugünkü eğitim sisteminden ve yüksek okuldan mezun olanlar yaşamda çok büyük zorluklarla karşılaşıyorlar. Yüksek Eğitim ile üretim, yaşam arasında çok büyük uçurum var. Üretimde en yatkın yüksek öğrenim alanlarında, üretimle bağsızlık belirgindir. İşte İDD'de Eğitim üretime ve toplumsal yaşama yönelik olmalıdır, bu temel üzerinde keskin dönüşümler yapılmalıdır. Dimitrov'un deyimiyle "Öğretim daima pratik hayatla, hayatta olanlarla bağlanması gerekir. O zaman bilgiler derin olarak zihine yerleşir, insanın ikinci huyu olurlar. Aksi taktirde kısa bir zamanda kaybolan bir tabaka oluştururlar."

BİLİMSEL TEKNİK ARAŞTIRMA VE EĞİTİM

Eğitimin üretimle olan bağından başka temel özelliklerinden biri de bilimsel-teknik araştırmalarla yakın ilişki içinde olması gerektiğidir. Ülkemizde birinci olarak, araştırmalar yok denecek kadar yapılmamaktadır. İkinci olarak araştırma için ayrılan fon çok yetersizdir. Üçüncü olarak, yapılan yetersiz araştırmalar ülkemizin özelliklerine, doğal kaynaklarına, tarlalarına yönelik değildir. Ve araştırmaların uluslararası düzeyde bilime katkısı yok denecek kadar azdır.

Bilimsel-teknik araştırmalar ülkemizin doğal kaynakları, madenleri, ekim alanları bakımından son derece zengindir. Bu potansiyel gücün işlenmesi, araştırmaların buralara yöneltilmesi gereklidir.

Yüksek öğrenim öğrencilerine bilimsel-teknik araştırma yapabilme olanağı yaratılmalıdır. Bu şekilde boş zamanlar değerlendirilebilecek, bağımsız-yaratıcı çalışma yeteneği kazanılacak, üretime yeni buluşlar sunabilme olanağı bulunacaktır. Bu da eğitimin bu anlayışla düzenlenmesiyle mümkün olacaktır.

Bilimsel-teknolojik devrim çağında yaşıyoruz. Bilim artık üretici güç haline geldi. Bunun yüksek eğitime yansıması sonucu, öğrenim süreci, eğitim, artık tek süreç değil. Yani mezun olup, yaşama atıldıktan sonra bilimin yeni buluşlarından, yeni teknik gelişmelerden habersiz olmak mümkün değil. Dolayısıyla "devamlı eğitim" söz konusudur. Bu da ancak İDD'de olabilir.

Eğitimin ulusal çıkarlarla, toplumsal ilerlemeyle uygunluk içinde olabilmesinin kesin bir koşulu da şu; gerici, faşistlerle işbirliği yapmış, ajan öğretim üyelerinin eğitim kurumlarından temizlenmesi.

Teknik ve Toplum bilimlerinde eğitim gören öğrenciler "barış ve halkların dostluğu idealleri ile emperyalizme karşı uzlaşmaz bir ruhta yetiştirilmelidir". Dersler dışında bu konulara ağırlık verilmesi ulusal egemenlik, ilerleme için şarttır.

DERS PROGRAMLARI VE EĞİTİM METODLARI

Yeniden düzenlenecek eğitime uygun olarak ders programları ve öğretim yöntemleri de yeni bir anlayışla düzenlenmelidir. Bunun için birinci olarak ders programları demokrasi, toplumsal ilerleme, halka hizmet edecek bir anlayışta olmalı, ikinci olarak milliyetçilik, gericilik gibi düşüncelerden arındırılarak uluslararası işbirliği ve yardımlaşma ruhunda olmalıdır. Üçüncü olarak ta dersler ile toplumsal gereksinme eşleşmelidir.

"Burjuva eğitiminin en zararlı özelliği teori-pratik ayrılığını", kitaplarla yaşam arasındaki kopukluğu ortadan kaldıracak tedbirler almak gereklidir. Bunun için uygulama, laboratuvar, pratik teorik ders saatlerine uygun olmalı ve hatta uygulamaya ağırlık verilmelidir.

Anti-komünizmin ders programlarından çıkartılması, gerici-faşist özlü kitapların ortadan kaldırılması yerine getirilmesi gereken bir ödevdir. Bütün militarist, şovenist, yeni-sömürgeci düşüncelere yaşam hakkı tanınmamalıdır.

Öğrencilerin kitap ve diğer yayınlardan yararlanmaları en geniş şekilde sağlanmalıdır. Bu anlamda kitap, teksir vb. yayınlar ücretsiz olmalıdır.

Ayrıca yayınların dili için reform yapılmalı, dilimiz arılaştırılmalı, herkes tarafından rahatlıkla anlaşılabilecek sözcüklerle donatılmalıdır.

Sınav sisteminde de değişiklik kaçınılmazdır. Yeni koşullara uygun sene kaybını ortadan kaldırıcı, kişiliği geliştirici bir anlayışla düzeltilmelidir.

ULUSAL AZINLIKLAR VE EĞİTİM

Ulusal azınlıkları asimile eden bugünkü eğitim sistemi yerine, ulusal sorunun bilimsel çözümlenmesi ışığında ulusal azınlıkların dillerini eğitimin her kademesinde rahatça kullanabilme olanağını veren bir anlayış. Ezilen ulusun ana dilinde eğitimin sağlanması.

SONUÇ: "İlerici bilim ilkelerine uygun olarak, gerçek demokrasi ve topluma yararı dokunan, yaratıcı emeğe sevgi ve yurda bağlılık ruhunda yorulmadan aydınlatmak ve eğitmek... (Dimitrov)".

BARIŞ YILDIRIM

Barış, ilkokulda ve orta öğretimde her zaman sınıfın en iyi öğrencisiydi. Liseyi birincilikle bitirdi.

Toplumsal düşünceyle ilişkisi lise sonlarında başladı. 73-74 yılında TSİP'e girdi. Okul birim derneği TIP BİR-DER'in kuruluşunda aktif olarak çalıştı. 1976 yılında GSB MYK üyeliğine seçildi. İGD'nin Çapa Tıp'ta örgütlenmesinde özveriyle çalıştı. İL TIP-DER'in kurulmasında görev aldı. Bu sene içerisinde faşistlerin ve maocuların bıçaklı ve silahlı saldırısına uğradı. Ama yılmadı. Ta ki faşist cellatlar kalleşçesine arkadan vurana dek... Savaşını yılmadan sürdürdü.

BARIŞ'IN NOT DEFTERİNDEN

★ Başucunda değerli ve ilgi çekici bir eser, düşüncelerle uykuya dalmak. Sabah 7'de kalkmak, yemek yiyene değin çalışmak, çalışırken yanımda edebi eserler oldumu daha zevkle çalışıyorum. 1 saat çalış, 10 dakika N.Hikmet'ten şiir oku. S.Faik'i oku, O.Akbal'ı oku sonra daha zevkle çalışmaya başla. (10 Şubat 1973)

★ Bilgi en iyi durumda kullanıldığı durumda bile tarafsız, yansız değilidir. Çıkar gruplarının son derece farklılaştığı, her çıkarın başka bir çıkarla bağlantı yada çelişki durumunda olduğu geniş bir dünya platformunda yansız kalarak değerlendirme yapmak olanaksızdır. (29 Mayıs 1973)

★ Yaratıcı işlerde çabalayanlar için kötümserlik diye birşey olamaz. Kötümserlik tembellik hastalığıdır. (11 Ağustos 1973)

★ Yüreğim Bir kavganın içinde.
Kazanacak halkım
Bütün halklar kazanacak birbir.

(8 Kasım 1973)

YENİDEN DOĞARIZ
ÖLÜMLERDE

★ Barış dönem arkadaşlarıyla diploma töreninde

EGE GENÇLİĞİ K.MARAŞ KATLİAMINI LANETLEDİ

İşbirlikçi tekelci burjuvazinin maşaları, eli kanlı faşistlerin Maraş'ta giriştikleri katliam İzmir'de de tüm yüksek okullarda yığınsal protesto eylemleriyle lanetlenmiştir.

Eğitim Enstitüsünde gündüz ve akşam bölümlerinde konuşmalar yapıldı. Anti-faşist öğrenciler Buca Atatürk heykeline kadar anti-faşist sloganlar haykırarak yürüdüler ve faşizme karşı savaşım andı içtiler. İlerici gençler Hukuk Fakültesinde Maraş kırımını protesto eden yığınsal bir forum düzenlediler. İşletme Fakültesinde saygı duruşundan sonra boykot kararı alındı ve faşistlerin cinayetlerini lanetleyen bir yürüyüş yapıldı. Eczacılık Fakültesinde yapılan forumun ardından yol iki dakika trafiğe kapatıldı. Güzel Sanatlar Fakültesinde çok erken saatlerde yazılama, sabah da forum yapıldı. Faşist katliamı kınayan bildiri dağıtımından sonra ilerici öğrenciler yolu trafiğe kapatarak protesto eylemlerini sürdürdüler.

Faşistlerin kanlı Maraş kırımı Ege Üniversitesi düzeyinde de çeşitli biçimlerde protesto edildi. 25 Aralık Pazartesi günü Ege Üniversitesi kampüsündeki fakültelerde bildiriler dağıtıldı, forumlarda yapılan konuşmalarla faşist saldırılar lanetlendi ve geniş öğrenci kitlesinin katıldığı bir yürüyüş yapıldı.

Kampüs içinden başlayan yürüyüşe çeşitli fakültelerden ilerici-yurtseverler yığınsal olarak katıldılar. Yürüyüş boyunca faşizmi ve emperyalizmi lanetleyen sloganlar atıldı, MHP ve ÜGD'nin kapatılması, Kontrgerilla gibi gizli-açık tüm faşist yuvaların dağıtılması istendi. Yürüyüş sonunda Ankara yolu trafiğe kapandı.

Bu arada fakültelerde ilerici yurtsever gençlerin dağıttıkları bildirilerde ilerici-devrimci gençlik anti-faşist eylem birliğine çağrıldı. Maocu Halkın Kurtuluşu, ilerici gençlerin forumlarda konuşma yapmalarını engellemek istediler. Ancak tüm çabaları boşa çıkarıldı. Tekstil Fakültesinde olduğu gibi ilerici gençler forumda konuştular. Daha sonra yapılan yürüyüşe de yığınsal olarak katılan ilerici yurtsever gençler, maocuların anti-sovyetik sloganlarını susturdular. Geniş öğrenci kitlesi maocu karşıdevrimcilere yüz vermediler.

And içildikten sonra tekrar kampüse dönüldü. İlerici-yurtsever öğrenciler Mühendislik Bilimleri Fakültesi'nde yaptıkları konuşmalarda; can güvenliğini koruma komitelerinin önemi üzerinde durularak bu komitelerin köylerde, semtlerde, fabrikalarda, okullarda, tüm birimlerde hayata geçirilmesinin zorunluluğu vurgulanmıştır.

Ege Üniversitesi Senatosu okulu üç gün kapattığını açıkladı. Faşistlerin artık katliamlara dönüşen saldırılarını kınamak için yapılan gösteride özellikle dikkati çeken olay ilerici-yurtsever öğrencilerin yığınsal katılımıdır. Okul açıldığından beri, çeşitli şekillerde saldırılarını sürdüren Maocuların şimdiye dek öğrenci kitlesinden saklamak için büyük çabalar sarfettikleri İGD gerçeği artık onların da gizleyemeyeceği boyutlara ulaşmıştır. Ege Üniversitesinde ilk olarak ilerici-yurtseverler, aşağı kampüs bölgesinden başlayan bu yürüyüşe kitlesel olarak katılmışlardır. Bu durum "Ege Üniversitesini anti-faşist gençliğin kalesi yapma" şiarının hayata geçmeye başladığının bir kanıtıdır.

Maocuların çeşitli yönlerden engellemeleri ile Ege Üniversitesi öğrenci kitlesinin çoğunluğuna ulaşamayan İGD belgileri bu yürüyüşle geniş öğrenci yığınlarında büyük ilgi uyandırmıştır. Bu da gençlik grupları içinde gerçekten tutarlı bir anti-faşist politika yürüten ve faşizme karşı savaşımda gerçekten somut hedefler-gençliğin anti-faşist birliği, savunma komitelerinin sağlanması vb.- gösteren İGD'nin kısa zamanda anti-faşist gençlik yığınlarını saracağını, kucaklayacağını açık açık göstermiştir...

EGE ÜNİVERSİTESİNDEN
İLERİCİ YURTSEVER GENÇLER

İTÜ'DE ANTİ-FAŞİST SAVAŞIM VE GÖREVLERİMİZ

İstanbul Teknik Üniversitesi 2 Ocak'ta sıkıyönetim koşullarında yeniden öğrenime başladı. Aynı gün K.Maraş kırımını protesto etmek için tüm binalarda forumlar yapıldı. Yapılan forumlarda işçi sınıfının yolunda yürüyen ilerici gençler seslerini gür bir şekilde duyurdular. Forumlarda Maocular yine bilinen anti-komünist teraneleri şakıdılar. Ancak ilerici gençlerden hakettikleri cevabı anında aldılar ve geri adım attılar.

Artık İTÜ ilerici gençliği kimin dost kimin düşman olduğunu kolayca görebiliyor. Maocu karşı-devrimcilerin, bölücü, provokatif tavırları yaptıkları her eylemde apaçık görülüyor. Şimdi ise hedefleri, okulun birim derneği İTÜ-DER'i bölmek, kitlelerden yalıtmak, ve yozlaştırmaktır. Ayrıca bunun için birtakım anti-faşist grupları da kendilerine kan tazeleyici olarak kullanmaya çalışıyorlar. Özellikle Dev-Yol grubuna bağlı olan öğrenciler bu noktada dikkat etmek zorundadırlar. Zira Maocularla yapılan herşey anti-faşist harekete zarar verir, vermektedir. Bunlarla yapılan ya da yapılacak eylem birliği, İTÜ'de çökmekte olan Maocu hareketi canlandırmaya çalışmak demektir.

Öte yandan İTÜ-DER yönetimindeki Dev-Sol'dan arkadaşlar çok uyanık davranmak zorundadırlar. Hele bu dönemde Maocuların girişeceği bölücü ve provokatif oyunları açığa çıkarma, etkisizleştirme görevi iki kat artmaktadır. Sıkıyönetimle birlikte Perinçekçi Maocuların da okula gelmeye başlamaları bu saptamamızı açık açık doğrulamaktadır.

Yeri gelmişken İTÜ'deki eylem birliğini zedeleyebilecek, özellikle Maocuların işine yarayabilecek olumsuz eğilimlere değinmekte yarar var. 5 Ocak'ta DİSK'in ulusal çaptaki beş dakikalık saygı duruşu eylemini ilerici-yurtsever gençler İTÜ'de de gerçekleştirmek istediler ve bunun için Dev-Sol'la diyalog kurdular. Ancak bu arkadaşlar sözkonusu eylem için tutarlı hiçbir gerekçe göstermeyerek, merkezi kararları olmadığı için, böyle bir eylemi desteklemeyeceklerini bildirdiler. Oysa işçi sınıfının başını çektiği böylesi bir eyleme, pasiftir diyerek katılmamak anti-faşist harekete zarar verebileceği gibi okulda Maocuların güçlenmelerine yarayacak olanakların doğmasına neden olabilir. Bunun için bugünlerde okulla ilgili verilecek her karar somut koşullar gözönünde bulundurularak, ve doğurabileceği durumlar düşünülerek verilmelidir.

İTÜ'de bugün dostun da, düşmanın da yadsıyamayacağı güçlü bir ilerici gençlik hareketi vardır. Önümüzdeki dönem daha da güçlenecektir. Yolumuz işçi sınıfının savaş yoludur, diyorsak bu soyut bir belgi değildir. Bunu İTÜ'de de demokratik, anti-faşist mücadelemizin baş köşesine oturtacağız. Bugün İTÜ'de gençlik hareketinin tek alternatifi olduğumuzun bilincindeyiz. Bu olgu bize büyük sorumluluklar yüklemektedir. Önümüzde duran yakıcı görev okulumuzda anti-faşist güç ve eylem birliğini pekiştirmek, bu yolda kalıcı adımlar atmaktır. İlerici yurtsever gençler bu anlayışla sağlanan başarıların sarhoşluğuna düşmeden anti-faşist eylem birliğinin gereklerine ilkesel bir biçimde uymaya, grupsal çıkarlarını ön plana çıkarmamaya kararlı olarak devam edecektir.

İTÜ'DEN İLERİCİ
YURTSEVER GEÇLER

İZMİR'DE YENİ KAZANIMLAR

Bu yıl öğrenime yeni açılan İzmir Tıp Fakültesi'nde birinci sınıf temsilciliğini Dev-Sol adayına karşılık İGD'li aday kazanmıştır. Aynı günlerde yapılan Yüksek Hemşirelik Okulundaki öğrenci temsilciliğini yine İGD'li aday kazanmıştır. Yüksek Hemşirelik Okulu öğrenci temsilciliği seçiminin kazanılmasında, yapılan başarılı propagandanın ve okul öğrencilerinin sorunlarına çözüm bulmak için yürütülen akademik-demokratik savaşımın büyük rolü olmuştur. Bu okuldaki seçimin oy dağılımı şu şekilde olmuştur; İGD: 74, H.K: 52, Dev-Genç: 40

Faşist tırmanışın K.Maraş katliamı ile doruğuna ulaştığı şu dönemde, demokratik her mevzinin önemi büyüktür.

Günümüzde yüksek öğrenim gençliğinin akademik-demokratik sorunları olduğu gibi durmaktadır. En başta 1750 sayılı üniversiteler yasası vardır. Ayrıca öğrenim özgürlüğü ve can güvenliği de öğrenci gençliğin önemli sorunlarının başında gelmektedir. Çünkü faşist saldırıların sivri uçlarından biri gençliğe yöneliktir. Tüm bu sorunların çözümü anti-faşist gençlik yığınlarının merkezi ve yığınsal hareketinden geçmektedir.

Tüm bunların bilincinde olan ilerici-yurtseverler kazandıkları demokratik mevzileri bu açıdan değerlendirmektedirler. İlerici-yurtsever gençler, Ege Üniversitesi'nde anti-faşist gençliğin birliğini sağlama doğrultusunda somut çalışmalarını sürdürürken birimlerin özgül akademik-demokratik sorunlarının çözümü yolunda özveri ile çalışmaya devam edeceklerdir.

İZMİR'DEN
İLERİCİ YURTSEVER GENÇLER

SİTE YURDUNDA FAŞİST İŞGALİ KIRACAĞIZ

Site yurdu, Ankara'da bulunduğu yörede varolan yüksek öğrenim kuruluşlarında faşist baskı ve terörün kaynağıdır. Katliamların, cinayetlerin planlandığı, örgütlendiği, polis tarafından aranan faşist katillerin saklandığı, işkencehaneleriyle, silah depolarıyla tam bir faşist yuvasıdır.

Bu yurt, hükümetin yurtları boşaltma kararı sonucunda diğer yurtlarla birlikte boşaltılmıştı. Kredi Yurtlar Kurumu'nun, ilerici öğrencilerin yurda girmesini engelleyen yeni tip uygulamasına rağmen ilerici öğrenciler yurtta kalmaya hak kazanabilmişlerdir. Site yurdunun bulunduğu konum, burada faşist işgalin kırılması için o yörede sürdürülecek anti-faşist savaşımı güncel bir görev haline getirmektedir. Anti-faşist savaşımda elde edilecek başarılar, faşist işgallerin kırılması, tüm anti-faşist güçlerin eylem birliğinin sağlanmasıyla kalıcı ve tutarlı bir konum kazanacaktır. İGD, bu savaşımda üstüne düşen sorumluluğun bilincinde olarak, yurtların boşaltıldığı dönemden itibaren eylem birliğini oluşturma çalışmalarına aralıksız devam etmiştir. Yurtların boşaltılması döneminde Dev-Genç ve Dev-Gör'e eylem birliği önerisi götüren İGD, Dev-Genç'ten hiçbir yanıt alamamıştır. Dev-Gör ise tüm anti-faşist gençlik örgütleri ile yapılacak bir eylem birliğinden yana olduğunu ancak diğer örgütler (maocular da dahil) buna yanaşmadığı takdirde İGD ile eylem birliğine yanaşmayacaklarını belirttiler.

Öğrencilerin yurda kaydolma dönemi başladığı zaman ise İGD dışında, Dev-Genç, Dev-Gör ve Maocular tarafından ortak bir komite (Site Öğrenci Komitesi) kurulduğu öğrenildi. Bu komitenin oluşturulmasında İGD'nin dıştalanmasının amaçlandığı açıktı. Ancak herşeye rağmen İGD bu komitede yer almak üzere başvuruda bulunmuştur. Maocuların da içinde yer aldığı Site Öğrenci Komitesinin, yurda gitme günü olarak duyurduğu 15 Aralık Cuma gününe kadar İGD'nin komiteye girmesi sudan sebeplerle ve oyalama taktiği ile engellenince İGD, Site yurduna gidip kayıt yaptırma ve yerleşme kararı almıştır. Bu arada Site Öğrenci Komitesi dağılmış ve yurda gitmemiştir.

İGD'nin öncülüğünde yüzlerce ilerici, demokrat, sosyalist 5 yıldır faşist işgal altında bulunan yurda yürüyerek gittiler. Yurdu beş saat işgal ettiler. Kayıtlarını yaptırıp yataklarını serdiler.

Bu arada Dev-Genç ve Dev-Gör'le ilişkiler sürdürüldü. Sonuçta Site yurduna kayıt yaptırmaya hak kazanan devrimci öğrencilerce Site Yurdu Öğrenci Komitesi oluşturuldu. Bu komite İGD, Dev-Genç ve Dev-Gör tarafından desteklenmektedir. İGD, bu doğrultuda, komite kurulana kadar bağımsız yürüttüğü Site yurdu ile ilgili çalışmalarını bundan böyle komitenin kararlarına bağlı kalarak yürütecektir.

ANKARA'DAN
İLERİCİ YURTSEVER GENÇLER

K.MARAŞ'IN HESABI SORULACAK

Ankara'da demokrasiden yana güçler, ilerici yurtsever gençler K.Maraş emekçi halkına yönelik kanlı faşist saldırıyı lanetlediler. Okullarda forumlar yapıldı, boykotlar kondu, kahvelerde bildiriler dağıtılıp konuşmalar yapıldı, kentin çeşitli yerlerinde korsan gösteriler düzenlendi.

Ankara Üniversitesi Tıp Fakültesinde öğrenciler, TIP-DER öncülüğünde düzenledikleri bir dizi eylemle Kahramanmaraş katliamını protesto ettiler. Okulun Abidinpaşa semtinde bulunan hastane bölümünde ve Sıhhiye'de bulunan Morfoloji bölümünde forumlar yapıldı. Daha sonra 1000 kadar Tıp Fakültesi öğrencisi Sıhhiye'ye inerek trafiği kestiler ve Kahramanmaraş katliamını protesto eden, faşizmin insanlık düşmanı yüzünü teşhir eden bir konuşma yaptılar. Faşizme karşı savaşacaklarına ant içen öğrenciler sloganlar atarak okula dönmüşler ve yarım günlük boykot kararı almışlardır.

İlerici yurtsever gençler; Aydınlıkevler, Etlik, İskitler akşam liselerinde de polisin ve idarenin engellemelerine karşın, katliamı kınamak, faşist yuvaların dağıtılması, MHP, ÜGD'nin kapatılması için forum yaptılar ve bir günlük boykot ilan ettiler.

Ulus'ta bulunan Sanayi Çarşısında gösteri yapıp bildiri dağıtan ilerici yurtsever gençler, kahvelerde de konuşmalar yaparak barbarca kırımı ve faşizmi lanetlemişlerdir.

ANKARA'DAN İLERİCİ YURTSEVER GENÇLER

HER ÜNİVERSİTEYİ, HER YÜKSEK OKULU HER SINIFI ANTİ–FAŞİST SAVAŞIMIN KALELERİ YAPALIM!

Sıkıyönetimci güçlere "yardım amacıyla" faşist ÜGD yöneticileri, sıkıyönetim bölgelerindeki şubelerini kapattıklarını açıkladılar. Sıkıyönetimin pekiştirilmesi, yaygınlaştırılması ve faşist dikta yolunun açılması yönünde yeni bir manevraya giriştiler. Faşistler böylece bu bölgelerde girişecekleri her cinayetin, her saldırının, her soygunun sorumluluğundan kurtulacaklarını sanıyorlar. Eli kanlı katillere daha kolay hareket alanı sağlıyorlar. Sıkıyönetim sınırları içindeki katilleri, sıkıyönetim ilanı istedikleri illere salıyorlar.

Kendilerine sıkıyönetimin yardımcısı ilan eden faşist katillerin bu açıklamalarının hemen ertesinde saldırılar, provakasyonlar yoğunlaşıyor.

Faşist saldırı, tahrik ve kışkırtmalar yüksek öğrenim kurumlarında ağırlıkla uygulanmaya çalışıyorlar.

Anti-faşist güçler, yurtsever gençlik, faşist taktikleri işlemez hale getirecektir! Çok daha zor koşullar altında faşist saldırıları kararlılıkla göğüsleyen, üniversiteleri, yüksek okulları anti-faşist mevziler olarak savunmak, faşist işgalleri kırmak için kanını akıtan en yiğit arkadaşlarını şehit veren ilerici, devrimci gençlik, faşist saldırganların oyunlarını boşa çıkaracaktır. Döğüşerek ölenlerin anısını bayraklaştırmanın hakkını verecektir!. Çünkü, ilerici, devrimci gençlik bu kavganın emperyalizme ve faşist diktatörlük tehlikesine karşı özgürlük savaşı olduğunu çok iyi biliyor.

Bilmekle de yetinmiyor. Faşist diktatörlük tehlikesine, faşist saldırı yuvalarına karşı, Turan Emeksizlerin, Denizlerin, Vedatların, Hüseyin Güzellerin, Barış'ların savaşım direnci, atılganlığı ve cesareti, boyun eğmez kararlılığı ile dişe diş bir savaşım veriyor. Öğrenim birimlerini, anti-faşist mevziler olarak savunacağını, koruyacağını, eylem birliklerini örgütleyeceğini, mevcutlarını güçlendireceğini, yılmaz yurtseverlik duyguları, anti-faşist inançla yürekten haykırıyor.

İlerici, devrimci gençler, yurtsever öğrenciler!

Üniversitelerde, yüksek okullarda anti-faşist savaşım bayrağını daha da yükseklere çıkartalım. Her üniversiteyi, her yüksek okulu, her sınıfı anti-faşist mevziler olarak örelim. Anti-faşist safları sıklaştıralım, kenetlenelim. *Bulunduğumuz her birimde etten, kemikten anti-faşist gençlik blokları oluşturalım. Maceracılığa, serüvenciliğe düşmeden ve örgütlü savaşımı yükseltelim. Geniş gençlik kitlelerinden soyutlanmadan, kitlelerle birlikte anti-faşist savaşımı güçlendirelim.* İşçi sınıfının savaş yolunda gençliğin anti-faşist eylem birliği duvarını örelim.

İlerici, devrimci gençler, yurtsever öğrenciler, haydi, birimlerdeki anti-faşist safları güçlendirme ve yaygınlaştırma görevini utkuyla sonuçlandırmak için ileri!

KERİM YAMAN'I ANIYORUZ

23 Ocak 1976'da Vatan Mühendislik Yüksek Okulu öğrencilerine pusu kuran faşist katiller tarafından öldürüldü. Kerim Yaman'ın katilleri *Abdürrahim Erusta* ve *Faruk Yıldız* askeri DGM'ler tarafından serbest bırakılmışlardı.

Ölümünün 4. yıldönümünde yiğit devrimci Kerim Yaman'ı saygıyla anıyoruz. Anısı savaşımımızda yaşayacaktır.

ONBEŞLER BAŞLATTI YÜZBİNLER SÜRDÜRÜYOR

İşçi sınıfımızın savaş tarihinde kanla kurşunla kazınmış bir günleme vardır: 28-29 Ocak 1921. Bu Türkiye Komünist Partisi'nin kurucusu, ilk başkanı Mustafa Suphi ve aralarında Ethem Nejat'ın da bulunduğu 13 yoldaşının burjuvazinin kiralık katilleri tarafından alçakça katledildiği gündür. Bundan 58 yıl önce, Ocak ayının 28'ini 29'una bağlayan gece, Türkiye proletaryasının yurtsever evlatları Karadeniz'de kahpece tuzaklarda öldürüldü. Burjuvazi, yıllar boyu Karadeniz cinayetinin sınıfsal özünü, tarihsel anlamını çarpıtmaya, 15'leri halkımızdan gizlemeye çalıştı. Ama ne burjuvazinin kara çalmaları, ne de her boydan oportünistín çarpıtmaları Suphi'leri belleklerden silmeye onların ülkülerini yok etmeye yetmedi. Nazım'ın dediği gibi; halkımız, işçiler köylüler, tüm yurtseverler 15'leri unutmadı!

Mustafa Suphi'lerin öldürülmesi, kapitalist gelişme yolunu seçen burjuvazinin ulusal ve sosyal kurtuluş savaşına ihanet etmesinin başlangıcı; bu yol üzerindeki en büyük engel olan ve Ulusal Kurtuluş Savaşı'nı demokratik devrime yükseltmek isteyen işçi sınıfının savaşını, özellikle bu güçlerin öncüsü Komünist Partisi'ni yoketme yeltenişlerinin en kanlısı olmuştur. İşçi sınıfının savaşımını, onun öncü politik örgütünü kanla, baskı ve terörle boğma, yoketme... İşte gerici güçlerin Suphi'leri katletmelerinin amacı ve Karadeniz cinayetinin sınıfsal anlamı budur.

Fakat Suphi'leri, Nejat'ları öldürenler, onların yaşamlarını adadıkları davayı, işçi sınıfının politik öncüsünü, onların ülkülerini yok edemediler. Onbeşlerin katledilmesinden bu yana 58 yıl geçti. O günden bu yana köklü değişmeler oldu, tarih nehri hiç durmadan aktı. Bu süreç işçi sınıfı hareketinin yokolmak şöyledursun, yepyeni atılımlara yöneldiğini, yığınların içerisinde kök saldığını açık bir şekilde gösterdi.

Bugün Mustafa Suphi'lerin başlattığı hareket ulusal ve uluslararası alanda kendisini daha güçlü bir şekilde duyuruyor. Onların ülküleri işçi, köylü, emekçi yığınları derinden etkiliyor, yığınlar arasında kök salıyor. Bu gelişme günümüzde yarım yüzyılı aşan yasak zincirinin koparılmasına kadar varmıştır. "TKP Programı"nı yayınlayan Ürün yayıncılarıyla dayanışma bunun somut bir göstergesidir. Yüzbinler TKP'ye konan yasağın kaldırılmasını istiyor, bunu demokrasinin bir gereği sayıyor. İşçi, köylü, genç, kadın herkes 1 Mayıs'larda, savaş alanlarında "TKP'ye Özgürlük" diye haykırıyor. Fabrikalardan, tarlalardan, okullardan hep bu belgi yükseliyor. Kısacası 15'lerin ülküleri yığınların elinde bayrak oluyor, Onlar'ın başlattığı davayı yüzbinler sürdürüyor.

Son yıllardaki gelişmeler, bu yüzbinlerin içerisinde genç insanların da önemli bir yer tuttuğunu gösteriyor. Bu gelişme nedensiz değildir. Birincisi, toplumsal yaşamda etkin bir yere sahip olan gençlik, her zaman işçi sınıfının politik öncüsü için önemli bir yedek güç ve kaynak olmuştur. Lenin, gençliğin bu rolüne dikkat çekmiş ve gençlik içinde çalışmaya büyük önem vermiştir. "Özellikle genç işçiler" diyordu Lenin, "mücadelenin sonucunu tayin edecektir." Gerçekten işçi gençlik içinde çalışma sürecinde, hem işçi sınıfının gelecek kuşaklarını eğitmek, hem de işçi gençlik aracılığıyla gençliğin diğer kesimleriyle sağlam bağlar kurmak mümkündür.

İkincisi, bilimsel sosyalizm ülkülerinin gençlik içerisindeki etkinliğinin giderek artmasıdır. Bilindiği gibi, gençlik hareketi, bağımsız bir politik güç değildir. Çağımızın en devrimci gücü olan işçi sınıfıyla, bilimsel sosyalizm ile yakın bağlar, gençlik için de tek devrimci, ilerici perspektifi oluşturur. Gençlik hareketinin geleceği ve başarısı her zaman buna bağlı olmuştur.

İşte bu iki temel üzerinde gençlik hareketinin bilimsel sosyalizm ile bağları güçleniyor ve Lenin'in öngördüğü gibi, "daha fazla genç Marksçı-Leninci partilerin örgütsel öncülüğü altındaki devrimci harekete katılıyor."

Marksist-Leninist düşüncenin gençliğin geniş kesimleri üzerinde artan etkisi ve gençlik hareketinin işçi sınıfı hareketiyle yakın bağlar kurması dünya çapında gözlemlenen bir olgudur. Ülkemiz bu gelişmelerin dışında değildir.

Türkiye ilerici gençlik hareketi, daima bu somut gerçeğin bilincinde olmuştur. Bunun içindir ki Mustafa Suphi'leri hiçbir zaman unutmuyor, onların savaş bayrağını yüzbinlerce işçi, emekçi ile birlikte yükseklerde dalgalandırıyor.

MAİS GREVCİLERİYLE DAYANIŞMA YÜKSELİYOR

Renalut-Mais işyerlerinde DİSK'e bağlı BANK-SEN'in başlattığı grevler başarıyla sürüyor. yaklaşık bir aydır grevde bulunan işçiler patronların baskılarına boyun eğmeyerek hakları için direniyorlar. BANK-SEN yaptığı açıklamada işçilerin direnme kararlığını dile getirerek, MAİS işçilerinin haklarını alana dek mücadelelerine devam edeceklerini bildirdi.

Diğer yandan grevci Mais işçileriyle dayanışma ileri boyutlara ulaşıyor. Demoktratik örgütler grev çadırlarını ziyaret ediyor, folklor gösterileri yapılıyor, halaylar çekiliyor. Geçtiğimiz hafta içinde İstanbul'da İGD üyeleri grevci işçileri ziyaret ederek dayanışmalarını belirttiler. Böylece işçi sınıfıyla dayanışmanın, işçi-gençlik dayanışmasının somut, canlı bir örneği daha verildi.

GENÇLİĞE ÇALIŞMA HAKKI

İşsizlik ülkemiz emekçi, gençliğinin en yakıcı sorunlarından birisini oluşturuyor. İstatistiklere göre toplam işsizlerin %40'ı, hatta daha fazlası gençtir. Bunlar toplumun dışına itilmiş, çoğu zaman işsiz olarak sayılmayan 30 yaşın altındaki insanlardır. Genç gizli işsizlerin sayısı ise bilinmiyor. Yine işten atılma tehlikesi ve güvensizlik en çok genç işçileri tehdit ediyor. Üretimde tekellerin ucuz işgücü kaynağını teşkil eden gençler, işten çıkartmalarda listelerin ilk sıralarında yer alıyorlar. İşverenin "işe en son giren ilk önce çıkar" ilkesi sürekli olarak işliyor. Böylece, gelişmeye en çok oldukları, dinamizm yaratıcılık, dolu bir çağda, milyonlarca genç insan açlığın, sefaletin her türlü yozlaşmanın boy attığı bir ortama itiliyor.

İşsizliğin aldığı boyutlar ve bunun gençlik üzerindeki yıkıcı sonuçları, emekçi gençliğin savaşım azmini de beraberinde getiriyor. Emekçi gençler, işsizliğin yıkıcı sonuçlarına karşı, iş güvencesi, tensikatların son bulması ve çalışma hakkı için etkin bir savaşım veriyor, seslerini yükseltiyorlar.

Kurulduğu günden bu yana gençlik haklarının kararlı bir savunucusu olan İlerici Gençler Derneği emekçi gençliğin işsizliğe karşı yürüttüğü savaşın başını çekiyor. Bu yolda sınıf sendikalarıyla ortak çalışmalar yapıyor, gençlik kitlelerini harekete geçiriyor. Bilindiği gibi geçtiğimiz yıl İGD, "Gençlik işsizliği yaratanları suçluyor" adlı bir kampanya başlatmış ve bu kampanya emekçi gençliğin işsizliğe karşı savaşımının etkin ve yığınsal bir örneği olmuştur. Yine 10-17 Kasım Dünya Gençlik ve Öğrenci Haftası, İstanbul, İzmir ve daha bir çok bölgede işsizliğe karşı savaş haftası olarak kutlanmıştı.

Bu eylemler devamlı bir şekilde sürdürülüyor. Sorunun yakıcılığının bilincinde olan İGD, işsizliğe karşı savaşı sürekli gündemde tutuyor. İşsizliğe, onu yaratanlara karşı savaşa süregen bir nitelik kazandırıyor. Bu eylemlerin en sonuncusu İzmir'de hayata geçirildi. İlerici gençler 10-17 Aralık tarihlerini "İŞSİZLİĞE VE FAŞİZME KARŞI MÜCADELE HAFTASI" olarak kutladılar. Hafta boyunca Altındağ, Çiğli gibi işçi semtlerinde kahve toplantıları düzenlendi. Seminerler verildi, hafta ile ilgili bültenler çıkarıldı ve geniş olarak dağıtıldı. 16 Aralık günü ise çoğu işçi olan binlerce kişinin katıldığı bir gece yapıldı. Gecede yapılan konuşmalar, haykırılan belgiler, gençliğin işsizliğe karşı nefretini ve savaşım azmini dile getiriyordu. Gençlik "iş, toprak, özgürlük", "işsizliğe ve işten atılmalara son verilmesini" istiyor. Bunun için savaşıyor.

İŞSİZLİK ZİNCİRİNİ İŞÇİ SINIFI KIRACAK
İŞ, TOPRAK ÖZGÜRLÜK/

11. DÜNYA GENÇLİK VE ÖĞRENCİ FESTİVALİ

ÇOCUK MERKEZİ SONUÇ BELGESİ

28 Temmuz - 5 Ağustos 1978 tarihlerinde, Küba'da, Havana'da yapılan 11. Dünya Gençlik ve Öğrenci Festivali'nin çerçevesi içinde, genel programın resmî ve ayrılmaz bir parçası olarak geniş bir çocuk programı örgütlendi. Buna ulusal hazırlık komiteleri ile birlikte çeşitli ulusal ve uluslararası örgütleri temsilen 61ülkeden 250 delege katıldı.

José Marti Pioner Şehri'nde yeralan Çocukların Dostu Kulübü, değişik politik eğilimlerdeki çocuk örgütlerinin temsilcilerine olduğu kadar, 11. Dünya Gençlik ve Öğrenci Festivali'nde çocuk sorununun başarıya ulaşmasına katkıda bulunma konusunda sorumluluk duyan diğer festival delegelerine de eşsiz olanaklar sağladı.

Programın en önemli parçası, "Dünyadaki çocuklara mutlu ve barışçıl bir çocukluk çağı için" belgisi altında, çocuk hakları ve çocuk örgütlerinin işbirliği üzerine yapılan bir konferanstı.

Programın diğer unsurları, "Sanat ve Çocuk" ve "Çocuk ve Kitle İletişim Araçları" konusunda toplantılar; barış, silahsızlanma ve güvenlik için dayanışma mitingi, çocuk hakları için verilen savaşımla dayanışma mitingi idi.

Bu programa katılanlar aynı zamanda, Yaz Şenliği'ne (Summer Fiesta), "Biz Dostuz" isimli uluslararası bir sergiye, çocuk filmleri gösterilerine katıldılar, "26 Temmuz" uluslararası pioner kampını ziyaret ettiler. Bu kulübün üyeleri, Küba'nın ve dünya halk hareketlerinin tanınmış kişileriyle tanışma olanağına da sahip oldular.

Uluslararası planda kararlaştırılan, hazırlanan programa ek olarak kulübün etkinliklerinin önemli bir bölümü de, enformasyon ve propaganda merkezi çatısı altında, çeşitli ulusal ve uluslararası örgütlerin sergi, slayt gösterisi, konferans, ikili ve çoklu görüşmeler şeklindeki girişimleri temelinde gerçekleştirildi.

Program boyunca ve özellikle konferansta, katılanlar, dünyadaki çocukların durumu, toplumun ekonomik ve

İŞÇİ,KÖYLÜ GENÇLER

FAŞİZME GEÇİT VERMEMEK İÇİN İLERİ!

Kahramanmaraş katliamı gerekçe gösterilerek ilan edilen sıkıyönetim en başta işçi sınıfımıza, onun politik örgütüne, sınıf sendikalarına, emekçi halkımıza yöneliktir.

İşçi sınıfımız ve emekçi halkımız ne zaman ve nerede ilan edilirse edilsin sıkıyönetime tümden karşıdır. Çünkü cumhuriyet tarihi boyunca sıkıyönetimlerinin baskısını en çok onlar duymuşlardır.

Ama derinleşen ve süregenleşen bunalımlarını faşist diktatöra dayatmakla çözebileceklerini sananlar şunu hiç unutmasınlar: İşçi sınıfımız, sınıf bilinçli genç işçiler, yolumuz işçi sınıfının savaş yoludur diyen genç köylüler bu faşist tezgahın kapanında kendini ezdirmeyecek! Çünkü onlar faşizmin insanlık dışı yüzünü çok ama çok iyi tanıyorlar.

Türkiye işçi sınıfının savaşkan ozanı Nazım Hikmet *"Bu yazı gizli bir din halinde bir nevi Neo-faşist bir ideoloji yaptıkları halde bunu ikrardan sakınanlara aittir. Böyle bir halt karıştırmıyoruz diyenler üzerlerine alınmayabilirler."* önsüzüyle yazdığı küçük şiirinde faşizmin karanlık ve cani yüzünü bakın nasıl anlatıyor.

"Onlar istiyorlar ki
çift ağızlı baltalarıyla
yuvarlansın kafalarımız önüne yarın-
o kara gömlekleri beyaz kordonlu
golf pantolonlu
kadroların...."

Ve... Türkiye emeçi halkları faşist diktatörlük tehlikesine karşı işçi sınıfımızın öncülüğünde anti-faşist savaşımı kararlılıkla sürdürüyor. Onlar tarihin deneyimlerinden dersler çıkarmasını çok iyi biliyorlar. Kardeş Bulgar halkı ve gençliğinin engin anti-faşist deneyimlerini, kahraman Sovyet halklarının faşist Hitler'in sürülerini nasıl dünya yüzünden sildiğini, Kübalı devrimcilerin diktatör Batista'yı nasıl alaşağı ettiklerini, İran halkı ve gençliğinin şah monarşizmine karşı utkuya ulaşmak üzere olan savaşımlarını, yiğit Kamboçya halkı ve gençliğinin Pekin karşı-devrimcilerinin kuklası Pol-Pot kliğini nasıl alaşağı ettiklerini biliyor ve anti-faşist savaşımı yükseltmek için bileniyorlar. Uluslararası anti-faşist hareketin zengin deneyimleri işçi sınıfımızın emekçi halkımızın, yoksul köylülerin anti-faşşit savaşımlarının güç ve esin kaynağı oluyor, direniş yolunu aydınlatıyor.

Burjuvazi bu her geçen gün daha keskin boyutlar alan kavgada her yola başvurdu: Türkiye işçi sınıfı hareketini bölmek, ezmek için elinden geleni ardına koymadı. Sarı sendikalarından, Maoculara, kışkırtıcı ajan-provokatörlerden, "Devrimci muhalefet yapıyoruz." diyen oportünistlere kadar nerede ne çamur varsa işçi sınıfı hareketinin, sınıf sendikalarının üzerine saldı. Ama beceremedi işçi sınıfı hareketini bölmeyi, işçi sınıfı hareketiyle demokratik güçlerin arasına kama sokmayı. Artık eskisi kadar kolay sökmüyor ayır-buyur oyunu.

İşte son ve canlı örneği. Herkesin belleklerindedir: reformisti, Maocusu-faşisti, patronu dört bir koldan gelip birleştiler; bir sınıf sendikasına karşı, yani DİSK'in belkemiği Maden-İş'e karşı. Ne oldu sonuçta? Biz söyleyelim: Sınıf sendikacılığına karşı cephe kuranlar bozguna uğradılar, güçlü bir şamar daha yediler işçi sınıfından. Buna karşın sınıf sendikacılığı ilkelerine dört elle sarılan işçiler, düşmana inat daha da sıkı kenetlendiler, güçlendiler.

Sınıf savaşımının alabildiğine, keskinleştiği hayatın en küçük birimlerinde bile doruk noktasına ulaştığı günümüzde özellikle genç işçileri bekleyen yakıcı görevler var. Onlar sınıf sendikacılığı ilkelerini ardıcıl savunmalı, sınıf sendikalarını canı, kanı pahasına korumalıdırlar. Yine genç işçileri bekleyen en önemli görevlerden biri de onların tarihi sorumlulukları ile doğrudan bağlı.

Gençlik hareketinin de önderi olan genç işçiler, anti faşist gençlik kitlelerini faşizme karşı tek cephede birleştirmek yolunda her zamankinden daha çok çalışmalı, anti-faşist kitlelerin moral gücünü yüksek tutmalı, birleşen anti-faşist yığınların bu gücün erişilmez potansiyelini faşist diktatörlük tehlikesine karşı bir silah haline getirebilmeli, kararsız, çekingen unsurlarla yakından ilgilenmeli, onları kazanmalı, genç yığınları anti-faşist savaşımın tüm biçimlerine hazırlamalıdırlar.

İşçi sınıfının ve emekçi köylülüğün dinamik, atılgan unsurları genç işçiler ve genç köylüler, unutmayın ki anti-faşist savaşımın en önemli bir bölümünü sizler oluşturuyorsunuz. İşçi ve köylü gençler, faşizme geçit vermemek, faşist diktatörlük tehlikesini kırmak için, günlük yaşantınızda karşılaştığınız en küçük bir olayı bile anti-faşist ajitasyon ve propagandanıza ve eylemini̇ze materyal olarak kullanın.

Her olaydan anti-faşist eylem aracı olarak yararlanın. Sizleri bekleyen görevleri hiç bir zaman yorgunluk ve yılgınlık duymadan ısrarla sürdürün. Faşist diktatörlük tehlikesi, ancak yığınların kararlı anti-faşist eylemlerinin sonucu yok edilecektir. Sizleri çetin savaşlar beklemektedir.

BALATÇIK KÖYLÜLERİ FAŞİZME KARŞI İŞÇİLERLE ELELE.

Bizler ülkemizdeki faşist tırmanışın yoğunlaştığı günümüzde, faşizme karşı ortak savaşın gerekli ve zorunlu olduğuna inanan Balatçık köylüleriyiz...

Faşizme geçit vermemek, sömürücü düzenin yıkıcı etkilerini yok etmek için işçi-köylü bağlaşıklığının çalışmaları yapıyor, hızla örgütleniyoruz. Hem de çalışmalarımızı engellemeye kalkan, maocu, maceracı, sapık akımların kafasına vura vura...

Balatçık Köyü İlerici Gençleri

ORDU'DA KÖYLÜ GENÇLİK ÇALIŞMALARI SÜRÜYOR.

Ordu'da köylü gençlik çalışmaları güçlü ve yaygın bir şekilde sürüyor. İGD Ordu Şubesi Köylerle Dayanışma Kampanyası açtı. İlerici gençler köyleri dolaşarak, tiyatro ve folklor çalışmalarını sunuyor, köylülerle konuşuyorlar.

17 Aralık günü Saraycık köyündeydik. Saraycık köylüleri "ellerinize ve yalana dair" oyununu, Artvin Folklor Ekibini ilgiyle izleyerek ilerici gençlerin bu ziyaretini sevinçle karşıladılar.

Ordu'lu İlerici Yurtsever Gençler

İGD'NİN SAVAŞ YOLUNU İŞÇİ SINIFI HAREKETİ AYDINLATIYOR

1 Mayıs 1978 gösterisinden sonra İGD ile ilişkilerini askıya alan DİSK, geçtiğimiz günlerde "askıya alma kararı"nı kaldırdığını açıkladı. Faşist diktatörlük tehlikesine karşı tüm ulusal demokratik güçlerin eylem ve cephe birliğinin kendisini dayattığı günümüzde alınan bu karar, kuşkusuz olumlu bir gelişmedir.

Ve bu gelişme gerici-faşist güçleri şimdiden tedirgin etmiştir. Çünkü onlar ilerici-demokratik güçlerin aralarındaki işbirliğinden -hele faşist diktatörlük yolunda adım attıkları günümüzde-korkmaktadırlar. Bunun amansız bir düşmanıdırlar. Faşist Hergün Gazetesi'nin 23 Ocak 1979 günkü sayısında, faşist ideolog Taha Akyol'un "sentez"inde şöyle deniyor: *"Saflarını sıklaştırıyorlar. Nitekim DİSK ile silahlı militan komünist gençlik gücü olan İGD tekrar anlaşmışlardır."*

(Fırtına Yaklaşıyor başlıklı yazı)

İGD, kurulduğu günden bu yana *"yolumuz işçi sınıfının yoludur"* belgelerini bayrak yapmış, işçi sınıfının disiplinini ilke edinmiştir.

İşçi sınıfının devrimci sendikal üst örgütüyle karşılıklı saygı ve içişlerine karışmama temelinde canlı, sıcak bağlar kurmuş, sınıf ve kitle sindikacılığının her zaman en kararlı savunucularından biri olmuştur. 1 Mayıs 1978 gösterisinde de işçi sınıfı disipliniyle hareket etmiş, işçi sınıfının belgilerini gür sesle haykırmıştır. Bu eylemde İGD'nin işçi sınıfının disiplinine aykırı hareket ettiğini hic kimse ileri süremez.

İGD, işçi sınıfının belgilerine sahip çıkıyor. Sonuna kadar da sahip çıkacaktır. Bu konuda kimseye en küçük bir ödün vermemiştir. Vermeyecektir de.. *"Yolumuz işçi sınıfının savaş yoludur"* belgilerine sıkı sıkıya sarılan İGD, işçi sınıfı hareketinin ateşli bir yandaşı olduğunu her eyleminde gösteriyor. İşçi sınıfı hareketine, onun savaşımına sonsuz bir inanç besliyor. İGD'nin yolunu işçi sınıfının aydınlık savaş yolu aydınlatıyor. Bu yol, ulusal ve sosyal kurtuluşa giden yoldur.

---

toplumsal yapısıyla bağlantısı, gelişme düzeyi ve biçimi, hangi (toplumsal sistemin) çocuklara gerekli yaşam koşullarını garanti ettiği, yetişen kuşağın eğitimi ve terbiyesi konusunda bilgi verdiler ve geniş görüş alışverişinde bulundular.

Katılanlar, sosyalist ülkelerin, çocukların ve gençlerin çok yönlü ve uyumlu gelişmeleri için gerekli koşulları yaratmada kazandıkları başarıları takdir ettiler.

Onlar, dünyanın her tarafında ve bütün toplumlarda çocuk haklarımn eşit bir biçimde tanınmadığını ve uygulanmadığını derin bir endişe ile belirttiler. Milyonlarca çocuk, gerçek savaş tehlikesiyle, ekonomik gerilikle, sosyal adaletsizlikle ve bazı bölgelerde faşizm, baskı, ırçkılık, siyonizmin şoven özellikleri ve ırk ayırımı ile karşı karşıyadır. Dünyanın birçok bölgesinde çocuklar ırk,cinsiyet ve milliyet gibi değişik ayırımlardan dolayı acı çekmektedir. Bunun yanısıra, çok sayıda çocuğun açlık, yoksulluk, hastalık, okuma-yazma bilmezlik ve emperyalist politikanın neden olduğu diğer zulüm ve sömürü biçimlerinden dolayı acı çektiği de belirtildi.

Katılanlar, çocukların geleceğinin zamanımızın ana sorunlarından ayrılmaz bir biçimde bağlanmış olduğunu ısrarla belirttiler. Ki bunlar: Barış ve halkların güvenliğinin kalıcılaştırılması, emperyalist saldırganlığın ve silahlanma yarışının yok edilmesi için, faşizme, gericiliğe, diktatörlük rejimlerine karşı, Güney Afrika'da ve dünyanın diğer kesimlerinde, emperyalist güçler ve özellikle de çok uluslu tekeller tarafından bu rejimlere sağlanan desteğe karşı savaşımdır.

Tartışmaya katılanlar silahsızlanma için savaşımın çocukların yaşamı için, dünyanın geleceği için savaşım olduğunu belirttiler.

Delegeler çocuk hakları için ileri adımlar atmanın, demokratik ve ilerici güçlerin ve tüm toplumun doğal amacı olduğuna karar verdiler. Tartışmadaki, konulardan biri, çocuk haklarını garanti altına almak amacıyla, çocuk örgütlerinin girişimlerini birleştirmelerinin önemiydi. Değişik olaylarda ve girişimlerde yeralan bu işbirliğinin, çocukların dostluk ve dayanışma ruhlarının gelişmesinde, yeni kurulan çocuk örgütlerine yardım sağlanmasında yetersiz koşullarda yaşayan çocukların desteklenmesinde yardımcı olduğu gösterildi.

Katılanlar, bu tartışmayı, 1979 Uluslararası Çocuk Yılı çerçevesinde ulusal, bölgesel ve uluslararası girişimler için önemli bir temel olarak görme dileklerini de belirttiler. Çocuk ve gençlik örgütlerinin Uluslararası Çocuk Yılı'nın hazırlanmasında ve gerçekleştirilmesinde yeralmaları çocukların durumunun gelişmesinde esaslı bir adım olacaktır. Çocuk hakları üzerine uluslararası bir anlaşmanın benimsenmesi çok önemli olacaktır.

Bu nedenle, 11. Dünya Gençlik ve Öğrenci Festivali'nin çocuk programlarına katılanlar, çocukların barış ve karşılıklı anlayış ruhunda eğitilmesinin, çocukların barış, güvenlik, toplumsal, ekonomik kalkınma, demokrasi ve en geniş anlamıyla eşitlik koşullarında yaşama hakkının yerine getirilmesine katkıda bulunmak üzere çocuk örgütlerinin ve değişik politik eğilimdeki diğer örgütlerin işbirliğini geliştirme ve genişletmelerinin önemini vurguladılar. Onlar, 11. Dünya Gençlik ve Öğrenci Festivali'ne katılan bütün delegelere olduğu kadar, bu seferlik festivalde yeralamayanlara da insanlığın geleceği için çocukların davasına bağlanmış ilerici ve demokratik güçleri birleştirme çağırısında bulundular.

Çocuk programına katılan delegeler çocukların eğitimi konusundaki Kübalıların deneyimine, ev sahibi örgüte ve özellikle José Marti Pioner Örgütü tarafından sunulan programlara çok büyük değer verdiler.

Uluslararası Çocukların Dostu Kulübü'ne katılanlar, 11. Dünya Gençlik ve Öğrenci Festivali'nin ev sahipliğini yapan Küba halkına ve gençliğine, Çocukların Dostlarının çalışması amacıyla en elverişli koşulları yarattıkları için samimi takdirlerini ve en sıcak övgülerini ilettiler.

SINIF SENDİKALARINI SAVUNACAĞIZ

Son dönemlerde sınıf ve kitle sendikacılığını boğma çabaları gözle görülür bir artış kaydetti. İşbirlikçi tekelci burjuvazi sınıf sendikalarının gelişimini durdurmak, onları etkisizleştirmek ve sendikal hareketi bölmek için, geniş ve çok yönlü bir saldırı planını uygulamaya çalışıyor. Tekelci ve faşist basın, Ilıcak ve Refik Sönmezsoy gibileri bunun için çalışıyor. Bu planın uygulanmasında anti-komünizm histerisine kapılmış sağ sosyal demokratlar, sınıf sendikacılığının gedikli düşmanları maocu çeteler aktif olarak rol alıyorlar.

Gelişmeler, saldırıların sivri ucunun bu planın uygulanmasında, -DİSK'i etkisizleştirme, bölüp parçalama çabalarının önünde- en büyük engel olan sınıf ve kitle sendikacılığının kalesi Maden-İş'e yöneldiğini açık olarak gösteriyor. Nitekim Demir-Döküm'deki olaylar bu gerçeği doğrulamıştır.

Demir-Döküm'de neler oldu? Bilindiği gibi işçi sınıfı hareketinin dıştaladığı Şükrü Özbayrak, Hakkı Öztürk gibi sarı sendikacıların kurduğu "Devrimci" Maden-İş adlı şebeke, Maocuların, işverenin desteğini de yanına alarak baskı, işten atma ve ölüm tehditleriyle Demir-Döküm işçilerini sendikaları Maden-İş'ten istifa etmeye zorlamıştı. Daha sonra yine aynı çete, işyerinde insiyatifi tam olarak ele geçirmek, Maden-İş militanlarını uzaklaştırmak ve işçilerin sempatisini toplamak amacıyla sözüm ona işverene karşı olan, ama bizzat işveren tarafından desteklenen bir direnişe geçti.

Ne var ki maocu Aydınlık'ın ve tekelci basının zafer çığlıklarıyla karşıladıkları bu gelişmeler istenilen amaca ulaşamadı. Olaylar yiğit Demir-Döküm işçilerinin gerçekleri görmelerine yardım etti. Maocu bozkurtlar ve sarı sendikacı çeteler hızla tecrit oldular. Bu gelişmelerden sayısız dersler çıkaran Demir-Döküm işçileri, gene eski sendikalarına, Maden-İş'e dönmeye başladılar. En son olarak bin Demir-Döküm işçisi, Maden-İş Yürütme Kurulu üyelerinin de bulunduğu bir toplantıya katıldı.

Demir-Döküm'deki olaylar, sınıf sendikacılığına ve özellikle Maden-İş'e yöneltilen çok yönlü saldırıların almış olduğu tehlikeli boyutları tüm açıklığıyla ortaya koyuyor. Tekelci burjuvazinin ve piyonları sağ sosyal demokrat-maocu ittifakın hesaplarını boşa çıkarmak, saldırıları göğüsleyebilmek için sınıf ve kitle sendikacılığı ilkelerine daha sıkı bir şekilde sarılma ve sınıf sendikalarını savunma zorunlu ve güncel bir görev olarak karşımızda duruyor.

Bu konuda ilerici gençlik, özellikle genç işçiler kendilerine düşen görevleri eksiksiz yerine getireceklerdir. Bilinmelidir ki, sınıf sendikacılığın gelişmesi ve bugünkü düzeye ulaşmasında etkin bir çaba harcayan işçi gençlik, bu kazanımların korunması ve geliştirilmesi için de var gücüyle savaşacaktır.

Yeri gelmişken Maden-İş'e yöneltilen saldırılar karşısında küçük hesaplar peşinde koşan kimi çevrelerin, genç işçilerin bu kararlı savaşımını çarpıtma girişimlerine değinmek isteriz. Örneğin İGD düşmanlığından bir türlü vazgeçmeyen "Yürüyüş" dergisi, Demir-Döküm olaylarına İGD'nin de katıldığını ve olayların büyümesine neden olduğunu söylüyor. Bu yalanla anti-komünist çevrelerle, Maocu Aydınlık'la aynı paralele düşüyor. Oysa bunların hepsi bilir ki, olaylara işçi olmayan tek bir İGD'li genç katılmamıştır.

Ama bu gençlik hareketinin sınıf ve kitle sendikacılığına yönelen saldırılara karşı tarafsız kalacağı anlamına gelmez. İGD böylesi uygulamalara karşı her zaman sınıf sendikalarının yanında saf tutmuştur. Çünkü İGD sınıf sendikacılığının savunulmasını, "gençliğin yolu işçi sınıfının yoludur" belgesini hayata geçirmenin, işçi sınıfının birliğinden yana olmanın zorunlu bir koşulu sayıyor.

Sıkıyönetimin ilanı ile faşizmin tırmanışı yeni bir ivme kazandı. Sıkıyönetimci güçlerin işlevlerinin, demokratik hak ve özgürlükleri budamak, faşist diktaya yol açmak olduğu, birkaç haftalık sıkıyönetim uygulamalarında görüldü. Sıkıyönetime demokratik hak ve özgürlükleri koruma misyonu yakıştıranların yanılgısı çabuk anlaşıldı. Ancak bugünkü düzeyi ile sıkıyönetim ve faşist dikta arasındaki ayrımı görmek gerekiyor. Yoksa isteyerek veya istemeyerek anti-faşist savaşıma zarar vermek söz konusu.

Faşist tırmanış sürecini tersine çevirebilmek, bunalımdan demokratik hak ve özgürlükleri koruyarak, genişleterek ve güçlendirerek çıkmak, süreci bu yöne çevirmek olanaklı. Sınıf savaşımının bu evresinde dönemin koşullarını doğru değerlendiren, karşılıklı güçler mevzilenişinde konumlarını sağlamlaştıran ve karşı güçleri yalıtan, dönemin koşullarına uygun savaşım yol ve biçimlerini bulup ustalıkla uygulayabilen taraf kazanacak.

İbrenin bizden, demokrasi güçlerinden yana kayması için ne yapmalı? Nasıl bir yol izlemeli? İşte bugün kendisine anti-faşistim diyen herkesin, her gencin kafasını ciddi ciddi yorması gereken canalıcı sorun budur.

ANTİ-FAŞİST SAVAŞIM MEVCUT MEVZİLERİ KORUMAK GENİŞ KİTLELERİ ANTİ-FAŞİST SAFLARA KAZANMAK SAVAŞIMIDIR

Faşist tırmanış sürecini durdurmak, demokratik hak ve özgürlüklerin genişletildiği bir sürece çevirebilmek herşeyden önce dönemin koşullarının titiz bir analizini yapmakla olanaklı.

Anti-faşist savaşımın başarısı için sadece dönemin koşullarını doğru saptamak, somut hedefler belirlemek yetmiyor. Saptanan hedefler doğrultusunda en geniş kitleleri harekete geçirmek, anti-faşist saflara kazanmak, mevcut mevzileri korumak ve güçlendirmek görevi boydan boya önümüzde duruyor. Bu görevi yerine getirebilmemiz, anti-emperyalist, anti-tekel, anti-faşist cephe ve eylem birliğinin oluşumundan, bu oluşumun yaşamın içinde ete kemiğe bürünmesinden geçiyor. 1936'larda Fransa'da böyle olmuştur. İşçi sınıfının öncülüğünde Halk Cephesi'nde kenetlenen Fransız emekçi halkı ve demokratik güçleri faşizmi geri püskürtmüştür. Fransa'yı boydan boya saran genel grev dalgası ve yığınsal çıkışlar eylem birliği temelinde gelişmiş, sonuç alıcı olmuştur. Anti-faşist savaşımın utkuya ulaştığı tüm ülkelerde şu veya bu biçimde, şu veya bu düzeyde gelişen eylem birliğinin etkin rolü vardır. Uluslararası anti-faşist hareketin, tek tek halkların faşizme karşı savaşımlarından çıkaracağımız binlerce ders bu öngörüyü doğruluyor. Hangi savaşım yolu, hangi savaşım biçimi kullanılırsa kullanılsın başarının yığınlarla sıcak canlı bağlar kurmaya bağlı olduğu görülüyor. Birleşik cepheleri oluşturmak için var olan en küçük olanaklardan ustalıkla yararlanmak gerekiyor.

Tüm savaşım araçları gibi anti-faşist cephe ve eylem birliklerinin oluşumu geniş kitlelerin cephe ve eylem birliğinin işlevini görmesi, benimsemesi ve bu yönde savaşıma katılması ile mümkündür. Bu da, herşeyden önce nesnel gelişim yasalarının gelişim süreçlerini ve yönelimlerini doğru izleyebilmek, öznelle diyalektik bütünlüğünü doğru kavrayabilmek ile yakından ilgilidir. Tarihin birçok kez gösterdiği gibi, nesnel koşulların olgunlaştığı bir dönemde, nesnelliği öznellikle birleştirememenin sonuçları çok pahalı ödenmiştir. Nesnel koşulları dikkate almadan öznel koşulları abartan, idareciliğe ve keyfiliğe düşenlerin devrimci harekete, anti-faşist savaşıma verdikleri zararlar da az değildir. İspanya örneği tüm canlılığı ile önümüzde: İç savaşta 600 bin, iç savaş sonrası faşizm zindanlarında 200 bin, toplam 800 bin ölü. Faşizm koşullarında örgütsel dağınıklığı gidermek, doğru ve etkili savaşım yol ve biçimlerini geliştirmek için geçen 25 yıl. Bu savaşım yol ve biçimlerini kitlelere mal etmek için aradan geçen 15 yıl. İşte eylem birliğini bozmanın eylem birliğinden kaçmanın İspanya halkına kestiği acı faturanın sonuçları. Yüzbinleri bulan insan kaybı, toplumsal ilerlemede boşa geçen 50 yıl. Uzun yıllar boyunca ayak altında çiğnenen insanlık onuru. Baskı, sefalet, sömürü ve yıkım. Örnekleri çeşitlendirmek mümkün. Alman sosyal demokratlarının eylem birliğinden kaçmaları Alman emekçi halkına ve tüm insanlığa çok pahalıya mal olmuştur. Toplama kampları, sabun ve suni gübre yapılan insanlar, faşizmin estirdiği savaş rüzgârlarının aramızdan aldığı 40 milyon insan. Portekiz'de, Yunanistan'da faşizmin açtığı yaralar hâlâ kapanmadı. Bugün faşizmin karapençesi altında inim inim inleyen Şili, Uruguay, Güney Afrika halkları da eylem ve cephe birliğinin kurulması için vargüçleriyle çalışıyorlar.

Faşizme karşı eylem birliklerinde elbetteki emek düşmanı, emperyalizmin sadık dostları, gerici faşist güçlerin yandaşı maoculuğun hiç bir uzantısına yer yok. Sadece Kamboçya halkının katili POL-POT rejiminin 3,5 yılda 2 milyon insanın canına kıymalarını belirlemek bile maocu faşistlerin gerçek yüzünü sergilemek için yeterli. Perinçekçi maocuların, diğer maocu grupların şu veya bu biçimde işbirlikçi tekelci burjuvazinin faşist dikta yolunu temizlemesine nasıl yardımcı olduklarını eğer kör değilsek ve anti-faşist savaşımdan yan çizmiyorsak görmemek olanaksız.

Faşist demagojiye karşı sistemli bir anti-faşist propaganda geliştirmek, faşizmin sınıfsal temellerini açıklıkla sergileyebilmek, tarihin gösterdiği ve binlerce kez kanıtlandığı gibi geniş emekçi yığınların günlük sorunlarından hareket etmek, bu yönde savaşı yükseltmekle sıkısıkıya bağlı. Her toplumsal kesimin, işçilerin, köylülerin, memurların, gençlerin, teknik elemanların, öğretmenlerin anti-faşist saflara kazanılması, mevcut güçlerin diri tutulması, böylesi bir yol izlemekle dolaysız ilintili.

İşçi sınıfı her alanda olduğu gibi bu konuda da yol gösteriyor. Sınıf ve kitle sendikacılığının kalesi Maden-İş sendikasının onbinlerce işçi adına toplu sözleşme yetkisi istendiğini açıklaması, işçilerin günlük sorunlarından yola çıkarak anti-faşist safları genişletme savaşımının canlı bir örneğidir. Seydişir'de Maden-İş'in verdiği emek ve onur savaşımının, faşistleri silip süpürmesi aynı zamanda, anti-faşist güçlerin somut bir başarısıdır. Aynı başarıları diğer toplumsal kesimlere yönelik çalışmalarda da yinelemek, bu yöndeki çabaları ileri götürmek önemli, önemli olduğu kadar demokrasi savaşımının utkusu için yerine getirilmesi, gerekli acil bir görevimizdir. İlerici gençlik, gençliğin sorunlarına büyük bir ciddiyetle ve şevkle eğilmelidir. Bu sorunların çözümü doğrultusunda olağanüstü çaba göstermelidir. İşçi, köylü, öğrenci gencin özlük sorunlarıyla yakından ilgilenmeli, mevcut düzeyi yükseltmelidir.

Uluslararası işçi sınıfı hareketinin seçkin önderi, yiğit anti-faşist savaşçı Dimitrov'un genç RMS'istlere söyledikleri bizlerinde kulağına küpe olmalıdır. Dimitrov şöyle diyor: *"İçimizde dar görüşlü bir gönül rahatlığı var: gerekli olan şeyin bilindiği, bilinmiyorsa bile, bugün olmasa da yarın ve öbür gün öğrenileceği sanılıyor. Fakat bu dar görüşlü gönül rahatlığı ve kendini beğenmişlik siz genç insanlar için en tehlikeli hastalıktır. Öyle ki, ondan, kendinizi ateşten koruduğunuz gibi korumalısınız. Bir Rus atasözü şöyle der: Bir yüzyıl yaşa, bir yüzyıl öğren. Biz komünistler için, tüm RMS'istler için bu bir yasa olmalıdır. Az konuş, çok çalış! Gerekli olduğu kadar konuşalım ve konuştuğumuzdan daha fazla çalışalım. Fakat inatla ve kesintisiz çalışalım!* (G.Dimitrov, Bir Devrimci Nasıl Olmalıdır? s.31, İlerici Yurtsever Gençlik Yayınları)

Dimitrov'un yol göstericiliğinde faşizme karşı savaşımda başarıdan başarıya koşan Bulgaristan gençliğinin, kahraman RMS'istlerin savaşımlarından çıkaracağımız çok dersler vardır: Demokratik yasal olanaklardan sonuna kadar yararlanmakta gösterdikleri hüner ve yaratıcılık. Demokratik eğilimleri olan bir anayasayı korumak için anayasa gençlik komiteleri oluşturmaları ve bunu yasal çalışma olanaklarının sınırlandırıldığı koşullarda gençliğin örgütlenme birimlerine dönüştürmeleri, illegal koşullarda üretim birimleri ve hücreler temelinde örgütlenmeyi ustalıkla başarmaları, gençliğin en geniş anti-faşist güçlerini birleştirmede, kültürel, sanat ve spor gösterilerinden, okuma salonlarından, kütüphanelerden, spor salonlarından ustalıkla yararlanmaları, faşistlerin tepeleme hareketlerini anında duyacak haberleşme kanalları geliştirip, işçi sınıfının bu yöndeki uyarılarını dikkatle ve çabuklukla harekete geçirerek kadrolarını korumaları, deşifre olmuş, tanınmış militanları çalıştıkları alanlardan, çalışmaları güçten düşürmeden çekip, diğer çalışma birimlerinde istihdam etmeleri, kimilerini savaşımın daha üst biçimleri için hazırlamaları, bu derslerden bazılarıdır.

Faşizm koşullarında RMS'nin çeşitli düzeydeki yönetim organlarıyla, merkez ve şubeleri arasında yeni biçimlerde, sağlam bağlar oluşturması. Kentlerde, üniversitelerde, liselerde okuyan ve çalışan RMS'istleri bu alanlarda çalışma olanaklarının kalmadığı koşullarda yaşadıkları köylere, ilçelere göndermesi. Böylelikle dikkat çekmeden hem de yörelerinin en güzide elemanları olarak köyleri, ilçeleri örgütlemeleri. Mevcut örgütlerin konumunu sağlamlaştırmaları. Genç RMS'istlerin bildiri ve diğer yazıları dağıtmada gösterdikleri yaratıcılık ve ustalık. Kağıt bulma ve bildirileri taşıma güçlüklerini göz önünde bulundurarak, bildirileri elden ele dağıtmaları. Bildirilerin arkasına çoğu kez "Oku ve okut" diye yazmaları. Kalabalık toplulukların katıldığı toplantıların tehlikeli olduğu koşullarda teker teker kişilerle buluşma, konuşma biçimindeki çalışmalara geçmeleri. RMS'istlerin anti-faşist savaşımın nasıl verildiğini örnekleyen çalışmalarının bir kesitidir.

Bu bir kaç nokta, elbetteki Bulgaristan gençliğinin anti-faşist savaşımının boyutlarını vermekten uzaktır. Ama bu savaşımı tüm yönleriyle öğrenmek, kendi savaşımımız için somut dersler çıkarmak önemlidir. Bu doğrultuda *"Bulgaristan Devrimci Gençlik Hareketi Tarihi"* kitabını tekrar tekrar okumak tüm anti-faşist gençlerin görevidir. Hatta olanaklar elverdiği ölçüde birimlerde bu kitabın seminer konusu haline getirilmesi, geniş çevrelerde tartışılması yönünde çaba gösterilmelidir.

Şili'de de gençliğin anti-faşist savaşımı gelişiyor, güçleniyor. Koşullara göre farklı biçimler alıyor. Cuntanın gençliği kazanmak, etkilemek için düzenlediği festivaller, anti-faşist savaşım platformu olarak kullanılıyor. Cuntanın kullandığı silahı gençlik tersine çeviriyor. Şili'li anti-faşist gençler, köpeklerin üzerine faşist generalleri anımsatan giysiler giydirip, boynuna "Ben Pinoşet"im tasması asarak sokaklara salıyorlar. Kağıt paraları anti-faşist savaşım silahı haline getiriyorlar. Üzerine çeşitli anti-faşist sloganlar yazıyorlar, bu sloganlar yüzbinlerce kişi tarafından okunuyor. Üniversitelerde, liselerde her sorun cuntayı güç duruma sokmada savaşım aracı haline getiriliyor. Örneğin duvara bir kağıt parçası asılıyor. Parası olmadığı için okuyamayanların imzalaması isteniyor. Onbinlerce imza toplanıyor. Yeraltı radyoları kuruluyor. En olmadık zamanlarda devlet radyosunun dalga boyunda yayın yapan bu radyonun yayınlarını tüm Şili dinliyor. Şili anti-faşist gençliği legal ve illegal çalışma biçimlerini ustalıkla birleştirme, yığınlarla sıcak, canlı bağlar kurma savaşımını titizlikle sürdürüyor. Cuntaya seslenen bir bildirilerinde yeralan *"Siz bizim nerde olduğumuzu soruyorsunuz, biz size söyleyelim. Her spor kulübüne, her fakülteye gidin bizleri orada bulacaksınız. Çünkü biz genciz, bizi öldürmek mi istiyorsunuz gençliği öldürürsünüz"* sözlerinde özetlenen yığınlarla bağ kurmadaki inanç, cesaret, kararlılık ve atılganlığı, kahramanlığı, soğukkanlılık ve temkinle örüyorlar. (Bakınız İYG Sayı: 13)

Sadece Bulgaristan ve Şili gençliğinin değil anti-faşist savaşımda çelikleşen tüm ülke gençlerinin savaşım deneyimlerinden yararlanmak, savaşıma ışık tutacak dersler çıkarmak gerekir.

ANTİ-FAŞİST SAVAŞIM BAĞIMSIZLIK, DEMOKRASİ, BARIŞ, TOPLUMSAL İLERLEME VE SOSYALİZM SAVAŞIMINDAN AYRI DÜŞÜNÜLEMEZ

Anti-faşist savaşım emperyalizme ve yerli işbirlikçilerine karşı yükselen ulusal ve sosyal kurtuluş savaşımından ayrı tutulamaz. Tersine anti-faşist savaşım ulusal ve sosyal kurtuluş savaşımına bağlanmalıdır. Bugün, faşist tırmanışı durdurma ve geriletme amacına yönelen anti-faşist savaşımda, direnme konumlarından atılım, konumlara geçme görevinin ustalıkla yerine getirilmesi, saptanan hedeflerin net olması ile doğrudan ilintilidir. Faşist tırmanışı durdurma, geriletme ve demokratik hak ve özgürlüklerin genişletildiği bir sürece, sosyalizme açılan ileri demokratik düzen hedefine yükseltmenin anlamı budur.

Ancak, anti-faşist savaşımın değişik ülkelerde değişik yönelimleri olduğu, değişik biçimlerde geliştiği biliniyor. Proletarya diktatörlüğünün kurulması ile sonuçlanan 1944 Bulgaristan anti-faşist ayaklanması ile 1934 Fransız anti-faşist direnişinin faşizme karşı burjuva demokratik cumhuriyetin korunması amacına yönelmesi arasındaki ayrım nettir.

ANTİ-F
SAVA
YÜKSE

Komünist Enternasyonal anti-faşist savaşım tahlillerinde bu konu üzerinde önemle durmuştur. 1934 Fransız anti-faşist hareketi değerlendirilirken şöyle denilmiştir: *"...Fransa'daki sınıf savaşları deneyimi de proletarya diktatörlüğünü kurma savaşımı verilmeksizin, faşizmin püskürtülebileceğini göstermiştir. Halkın geniş tabakaları savaşta dayanışmaya, öncelikle tüm demokratik hak ve özgürlüklerin savunması, başka bir deyimle, faşizme karşı burjuva cumhuriyetinin korunması amacıyla katılmıştır."* (Bkz, Daha geniş bilgi için, Komünist Enternasyonal'de Faşizm Tahlili, Sol Yayınları)

Elbetteki Komünist Enternasyonal'in tahlili, işçi sınıfının savaşımını burjuva demokratik sınırlarla hapsetmesi anlamına gelmiyordu. Burjuva liberallerin tersine işçi sınıfı partileri burjuva demokratik sınırları genişletmek çabası içinde olmuşlardır. *"Komünistlerin yönetiminde faşizme karşı birleşik cepheyi oluşturan emekçi kitlelerin eylemlerinin, kendilerini öne atmalarının, kahramanlıklarının bir dönem sonra devrimi yaratabilecek savaşıma dönüşebileceği görülmüştür."* Ama yine komünistler koşulları dikkate almadan anti-faşist savaşıma ulaşılmaz hedefler saptama sekterliğine düşmemeye özen gösteriyorlar. Dimitrov'un uyarılarını dikkatle değerlendiriyorlar. Dimitrov bu konuda *"Biz; sınıf mücadelesi gelişiminde ve doğrudan doğruya kitlelerin sınıfsal bilinçlenmede geçirdikleri tüm aşamaların sağduyu ile hesaba katılmasının, her aşamada devrimci hareketin bu aşamaya uygun olan somut görevlerinin bulunup yapılmasının bilinmesini istiyoruz"* diyor. (Dimitrov, Seçme Eserler, c. III, s. 271, Temel Yayınları)

ANTİ-FAŞİST SAVAŞIM BİÇİMLERİNİ SEÇERKEN KISTASIMIZ NE OLMALI?

Savaşım araçları olanaklı olduğu kadar geniş emekçi yığınlarını, demokrasi güçlerini ve sempatizan kitleleri, yeni yeni güçleri savaşıma katmaya, eylem birliğinin geliştirilmesine ve anti-faşist savaşım bilincinin geliştirilmesine yardım etmelidir.

Bu konuda kafalar net olduktan sonra dönemin

koşullarına göre hangi savaşım biçimleri gündeme gelirse gelsin yaratıcılıkla uygulanabilir. Anti-faşist güçleri utkuya götürebilir. Ancak sorun savaşımın bu yönünükavramakla çözümlenmiyor. Anti faşist savaşımda dalıcı olmak, tuttuğunu koparmak gerekiyor. Büyük usta Dimitrov'un dediği gibi *"Hiç bir duraksamaya kapılmaksızın faşizmin her türlü manevrasına tepki göstermek gerekir. Her alanda her zaman faşizme karşı koymaya hazır olmalıdır. Düşmanın boynunun nasıl daha çabuk ve daha emin kırılacağını, eğer gerekiyorsa, düşmandan öğrenmekten ürkmemek gerekir."*

Anti-faşist güçler, dönemin koşullarını ve karşılıklı güçler mevzilenişini dikkate alarak, faşist saldırganlığı geri püskürtebilmek için her türlü savaşım biçimini ustalıkla kullanmaya hazır olmalıdırlar.

Tarihsel deneyim, faşizmin geri püskürtülebilmesi, faşizme geçit verilmemesi için her yola, her araca başvurulabileceğini gösteriyor. Fransız anti-fasist direniş hareketi birleşik cephe temelinde genel grevler ve yığınsal çıkışlarla faşizmin geri püskürtüldüğünü gösteriyor. Yığınsal çıkışlar örgütlemek ve eylem birliği temelinde yaygınlaştırmak, günümüz Türkiye'sinin de yakıcı sorunlarının başında geliyor. Ancak faşist tırmanışı durdurma, geriletme ve demokratik hak ve özgürlükleri genişletme yönünde diğer savaşım biçimlerinin varlığı da açıktır.

Ne var ki, anti-faşist savaşım biçimlerinin çok yönlülüğü, Lenin'in belirttiği gibi koşulların bugüne değin bilinmeyen çok daha değişik savaşım biçimlerini gündeme getirmesi, her zaman anti-faşist güçleri güçlendirecek ve utkuya ulaştıracak biçimde değerlendirilmemiştir.

Egemen burjuvazi, işçi sınıfı ile yaşamın her alanında süren tarihi ve uzlaşmaz savaşta, işçi sınıfı ve demokratik güçler arasında, ters görüşleri filizlendirmek için özel çaba harcamıştır. Tarih sahnesine çıktığı ilk günden buyana, ileri, devrimci güçler arasındaki çözümlenebilir çelişkileri derinleştirmek, çözümsüzleştirmek istemiştir. Doğrudan, dolaysız saldırılarının yanısıra, ilerici, devrimci güçleri içten vurmak vazgeçemediği karşı-devrim taktiklerin başında gelmiştir.

AŞİST
AŞIMI
LTELİM

MAOCULUĞA KARŞI SAVAŞIM ANTİ-FAŞİST SAVAŞIMDAN AYRI DÜŞÜNÜLEMEZ

Maoculuğun değişik kolları, özellikle Perinçekçi takımının yayın organları ve eylemleriyle, egemen burjuvazinin ilerici güçleri vurma amacına nasıl dolaysız hizmet sundukları açıklıkla görülüyor. Perinçekçi maocuların, anti-faşist saflara saldırılarını gizleyen sis bulutları dağılmıştır. Faşistlerle Perinçekçi maocular arasındaki danışıklı döğüş bile, bu gerçeği gizleyememektedir. Sıkıyönetime övgüler düzen, sıkıyönetimci güçleri, işçi sınıfına, işçi sınıfının örgütlü gücüne, demokratik örgütlere karşı kışkırtan bu hainlere karşı savaşım daha da etkin konumlarda sürdürülmelidir.

Maoculuğun diğer değişik uzantılarına karşı savaşımda ertelenemez, tersine daha da güçlendirilmek zorundadır. Perinçekçi maocuların oportünist politikalarına karşılık, diğer maocu grupların tehlikeli yanı, hâlâ kullandıkları yöntemlerin, görünürdeki karşı çıkışlarının devrimci kisvesi içinde sürdürüldüğü izlenimi uyandırmasının, kimi çevreleri yanıltması oluşturmaktadır. Sıkıyönetime karşı takındıkları tavırda bu apaçık görülmüştür. Maocu grupçuklar sıkıyönetimin ilanından sonra büyük bir gürültü koparmışlardır. "Sıkıyönetime Hayır" diye ortaya çıkmışlardır. Onların bu sözde karşı çıkışları, gerçekte geniş kitlelerin duygularını ve demokratik hak ve özgürlüklerin budanmasına karşı oluşunu sömürmek, böylelikle sarsılan konumlarını yamamak, anti-faşist kılığa bürünüp kitleleri yanıltmaktan öte amaç taşımıyor . Sıkıyönetime karşıymış gibi görünen maocular, ayrıca giriştikleri provokasyon eylemleri ile sıkıyönetimci güçlere saldırılarını yaygınlaştırma ve dozunu yükseltmede malzeme veriyor . Nasıl ki, uluslararası planda emperyalist güçler Pekinli maocuları atlama taşı olarak kullanıyorsa, bugün sıkıyönetimci güçlerde maoculuğun değişik uzantılarını açıktan açığa kullanıyorlar . Maoculara saldırılıyor gibi görünmekte, ancak asıl buradan hareketle demokratik güçleri vurma hedefine yöneliyorlar— —Bir yandan maocuların eylemlerini neden göstererek demokratik örgütleri kapatmakta, basın üzerinde baskıları yoğunlaştırmakta, diğer yandan bu grupların örgütlerini, gazetelerini kapatarak provokatif eylemlere yönelmelerine yol açıyorlar. Maocu yayın organlarında, yasal çalışmanın bırakılıp, illegaliteye geçilmesi çağrıları yapılıyor. "örgütlenelim, teçhizatlanalım" diye yazılar döktürülüyor. Gerici-faşist güçlerin işini kolaylaştırma işlevini gören, maoculuğun her koluna karşı savaşımı kararlılıkla sürdürmek ve maocu provokasyonları boşa çıkarmak görevi somuttur.

Provokasyonları boşa çıkartmak, her şeyden önce provokasyonun ne olup ne olmadığını doğru saptayabilmekle mümkündür. Her eylem, her karşı çıkış provokasyon değildir. İlerici, demokratik güçleri ezdirecek, pasifize edecek, girişimler provokasyondur. Provokasyonları önlemenin yolu "provokasyona gelmeyelim" deyip kitlelere eylemsizlik önermek, sürekli geri adım atmalarını istemek değildir. Gerici-faşist güçlerin provokasyonlarını önlemenin yolu, örgütlü, yığınsal savaşımı yükseltmekten, eylem birliğini güçlendirmekten geçer.

PASİFİZM VE YILGINLIK, SERÜVENCİLİK VE BİREYSEL TERÖRİZM, ANTİ-FAŞİST SAVAŞIMA YABANCIDIR

Anti-faşist savaşımda diğer tehlike, kitlelerin savaşım gücüne inançsızlıktan kan alan, eylemsizlik ve ne olursa olsun eylem diyen çizgilerin doğurduğu tehlikedir. Anti-faşist savaşımı yokuşa süren her iki çizgide değişik biçimlerde ve düzeylerde uç verebilir. Bugün, sıkıyönetime karşı takınılan tavır, gerek bu çizgilerin kendi aralarındaki, gerekse işçi sınıfı ile olan ayrım noktalarını netleştirmektedir.

Şu veya bu biçimde, şu veya bu düzeyde, isteyerek veya istemeyerek sıkıyönetimi destekleyici, haklı gösterici eğilimler taşımak, bu eğilimleri yaymaya çalışmak, sıkıyönetimin gerçek anlamını, kimlere hizmet ettiğini gizlemek amacına hizmet eder. Kitleleri ve gençleri yanıltır, anti-faşist saflara kazanılmalarını olumsuz yönde etkiler. Emekçi kitlelerin, gençliğin anti-faşist savaşım duygularını köreltir, pasifizm ve yılgınlık tohumlarının yeşermesini kolaylaştırır.

Öte yandan bugünkü düzeyi ile sıkıyönetimi faşist dikta ile aynı göstermek, bu noktadan hareketle *"ya hep, ya hiç mantığı ile hareket etmek"* yanılgısına da düşmemek gerekir. Günübirlik, kendiliğinden eylemlerle, bireysel, grupsal çıkışları savaşım biçimi olarak öne sürmenin denildiği gibi faşist güçlere karşı direnme ile ilgisi yoktur. Her yerleşim birimini, her üretim birimini direniş mevzine çevirmek, yığınlara dayanmakla, her birimi aynı zamanda eylem birlikleri mevzine dönüştürmekle olanaklıdır. Ayrıca ayrı ayrı birimlerin çalışmalarını birbirinden kopuk, bağlantısız olarak ele almak yanılgısına düşmek, anti-faşist savaşımın bütünlüğünü görmemek, gerici-faşist güçlerin işine yarar. Ayrıca nasıl bir direniş? sorusunu yanıtlarken yanlış adım atmamak, bireysel terörizme kapılanmak yanılgısına düşmemek gerekiyor. "İllegal" çalışacağız diye yasal demokratik mevzileri terketmemek, devekuşu gibi başımızı kuma gömmemek gerekiyor. Bireysel terörist eylemlere girişebilecek cesur, inançlı kişiler bulabilmek her zaman mümkündür. Asıl zor olan kitlelerle bağ kurmaktır, kitleleri harekete geçirmektir. Kitlelerle sıcak ilişkiler geliştirmek, anti-faşist eylem birliklerini geliştirmek ve yenilerini kurmak zor, ancak başarılması zorunlu bir görevdir. Bu görev sabırlı, kararlı, soğukkanlı ve temkinli bir çalışmayı gerektirir. Cesaret, atılganlık ister.

Bireysel terörist eylemlerle yığınsal çıkışlar arasındaki ayrımı da iyi belirlemek gerek. Her iki biçim arasındaki fark yığınsal çıkışların, bireysel terörist eylemlerin tersine yığınlara dayanması, yığınların geniş desteğini bulması, gerici faşist güçleri geriletici olması, yeni demokratik mevziler kazanmaya yardımcı olmasıdır. Savaşım biçimleri konusunda kafalar net olmalıdır. Lenin'in bu konuda söyledikleri anti-faşist savaşımda da yolumuzu adınlatmaktadır:

"Düşmanın kullandığı ya da kullanabileceği bütün silahlardan, araç ve yöntemlerinden yararlanmayı, bunları kullanmayı öğrenmemiş olan bir orduyu savaşa sürmenin akılsızca bir davranış, giderek cinayet olduğu besbellidir... Gelecekteki şu ya da bu durumlarda bizim için hangi mücadele aracının pratik ya da elverişli olacağını önceden kestirmek, siyasette daha zor bir şeydir. Bütün mücadele araçlarından yararlanmayı bilmemek, büyük bir yenilgi tehlikesine -bazan, hatta kesin yenilgi tehlikesine- kendini atmak olur, çünkü *bizim irademizin dışında meydana gelecek olan öteki sınıfların durumundaki değişiklikler, bizi özellikle zayıf olduğumuz bir hareket biçimine başvurmaya zorlayabilir... Eğer bütün mücadele araçlarından yararlanmayı biliyorsak, mutlaka yeneriz; çünkü koşullar, düşman için en tehlikeli olan silahı, öldürücü darbeleri en çabuk indiren silahı kullanmamıza olanak vermese de, biz gerçekten ileri olan, gerçekten devrimci olan sınıfın çıkarlarını temsil etmekteyiz. Tecrübesiz devrimciler, çok defa, legal mücadele araçlarının oportünizm lekesini taşıdıklarını sanırlar, çünkü bu alanda, burjuvazi çok defa (özellikle 'barış' zamanlarında, ihtilal zamanlarında değil) işçileri aldatmış, işçilerin güveniyle oynayabilmiştir; ve bu devrimciler, illegal mücadele araçlarının en devrimci araçlar olduğunu sanırlar. Bu yanlıştır... Ama illegal mücadele biçimleri ile bütün legal mücadele biçimlerini birleştirmeyi bilmeyen devrimciler pek kötü devrimciler sayılmalıdırlar... Durum doğrudan doğruya açık, gerçekten yığınsal, gerçekten devrimci bir mücadeleye henüz elverişli değilken, devrimci olmak, devrimin çıkarlarını (propagandayla, ajitasyonla, örgüt çalışmalarıyla), devrimci olmayan bir ortamda, devrimci bir eylem yönteminin gereğini henüz anlayamayan yığınlar arasında devrimcilik etmek çok daha zordur ve çok daha değer taşır..."* ('Sol' Komünizm, ikinci baskı, s. 105, 106, 107)

Bugün ülkemizde işçi sınıfı, işçi sınıfı hareketi Lenin'in bu sözleri doğrultusunda hareket ediyor. Faşist tırmanışın geriletilebilmesi için her türlü savaşım biçiminin kullanılabileceğini söylüyor. Faşist güçlere karşı yaşamın her alanında savaşımın yükseltilmesi eylem birliğinin güçlenmesi, yığınsal çıkışlar örgütlenmesi gerektiğini söylüyor. Can güvenliğinin sağlanması için pratik önerilerde bulunuyor. Mahallelerde, fabrikalarda, okullarda can güvenliği komitelerinin oluşturulmasını, demokrasi ve dayanışma komitelerinin yaygınlaştırılması ve işletilmesi yönünde çağrı yapıyor. Çağrı yapmakla da yetinmiyor, bu savaşımın en önünde yürüyor.

İlerici gençlikte işçi sınıfının savaş yolunda eylem birliğini pekiştirmelidir. Sıkıyönetimci güçler adım adım demokratik özgürlükleri kısıtlıyorlar. Demokratik örgütleri etkisiz hale getirmek için sistemli bir plan uyguluyorlar. Çoğu sıkıyönetim bölgesinde her türlü demokratik örgütlenme özgürlüğü kısıtlanmıştır. İstanbul gibi demokratik muhalefetin güçlü olduğu yerlerde demokratik örgütlenme olanakları çok daha sistemli bir biçimde engellenmektedir. Adım adım tüm demokratik kuruluşları kapatma yönünde hareket edilmektedir. Gençlik, demokratik örgütlenmesini korumak için her yasal olanaktan sonuna kadar yararlanmalıdır. Ancak kimilerinin madem ki dernekler işletilmiyor deyip, savaşıma ara verme eğilimi taşıdığı görülüyor. Savaşım, yaşamın her alanındadır. Faşizm, tırmanışını yaşamın her alanında sürdürmektedir. Faşist caniler daha önce giremedikleri okullara sıkıyönetim koşullarında girmeyi denemektedirler. İlerici-devrimci gençleri, etkin militanları kışkırtarak, tahrik ederek provokasyona getirmek kendi istedikleri alanda savaşıma çekip etkisiz hale getirmek amacını gizlememektedirler. Maocularda aynı yönde, çaba gösteriyorlar. Faşistlerin sadece okullarda değil yaşamın tüm alanlarında, yerleşme ve üretim birimlerinde aynı taktiği uygulamak isteyeceklerini şimdiden bilmek ve buna göre çalışma biçimleri geliştirmek gerekir. Geniş gençlik kitlelerini faşizme teslim edemeyiz. Tersine en geniş gençlik yığınlarını kazanmak zorundayız. Bu da gençlerin olduğu her yerde varolmakla, dönemin koşullarını doğru değerlendirip, yeni savaşım biçimleri bulmak ve uygulamakla, birimlerdeki çalışmaları hızlandırmakla olanaklıdır. Birimlerdeki çalışmalara ara vermek gibi bir yanılgıya düşmek kendimizi kitlelerden soyutlamak olur. Birimlere gitmeliyiz, konumlarımızı sağlamlaştırmalıyız, kitlelerden soyutlanmamalıyız, maocu-faşist kışkırtma ve provokasyonları boşa çıkartmalıyız.

SONUÇ: FAŞİZM YENİLMEZ DEĞİLDİR

Ayrıca şunu da belirtmek gerekir; faşizm, hiç bir zaman kapitalist düzenin bunalımlarını çözümleyemez. Tersine bunalımlarını daha da derinleştirir, toplumsal çelişkileri daha da sertleştirir.

Bunun nedeni açık. Burjuvazinin derin açmazlarının temeli bu düzenin kendi içindedir. Kapitalizm için mutlak son kaçınılmazdır. Faşizm belki belirli bir süre kapitalizmin ayakta durmasını sağlayabilir ama mutlak çöküşünü önleyemez. İlericiinsanlığın utkusunu engelleyemez.

Faşizmin yenilmez olmadığı bizzat tarih tarafından birçok kez kanıtlanmıştır. Yeter ki faşizmi geri püskürtme yönünde kararlı ve doğru bir politika uygulansın, bu politikayı sürdürecek anti-faşist eylem birliği sağlansın, dönemin koşullarına uygun anti-faşist savaşım biçimleri geliştirilsin ve uygulansın, faşist güçleri yalıtlamak yönünde ulusal ve uluslararası dayanışma diri tutulsun, faşizmin yenilgisi kaçınılmazdır.

Büyük usta Dimitrov'un dediği gibi *"Tarihi gelişmenin gidişini tersine döndürecek yeryüzünde hiç bir güç yoktur ve olamaz da. Yarınlar, çökmekte olan ve can çekişen kapitalizmin ve onun pis kenefi faşizmin değil, bütün emekçi halkın, bütün ilerici insanlığın gözlerini diktiği yüce sosyalizmindir."*

BU KİTAPLARI OKUYALIM !
BULGARİSTAN DEVRİMCİ GENÇLİK HAREKETİ TARİHİ (Çağrı Yayınları)
FAŞİZM ÜZERİNE DERSLER (Togliatti, Bilim ve Sosyalizm Yayınları)
DİMİTROV-SEÇME ESERLER (Temel Yayınlar)
BİR DEVRİMCİ NASIL OLMALIDIR (İYG Yayınları)
KOMÜNİST STRATEJİ VE TAKTİKLER (N. Filçev, Temel Yayınları)
SENİ HALK ADINA MAHKUM EDİYORUM (Habora Yayınları)
BİYOGRAFİ KÜCÜK TOPRAK (ANTİ-FAŞİST SAVAŞ ANILARI) YENİDEN DOĞUŞ (Brejnev, Ser Yayınevi)
"SOL" KOMÜNİZM BİR ÇOCUKLUK HASTALIĞI (Lenin, Sol Yayınlar)
İLK ANTİ-FAŞİST AYAKLANMA (Ürün Yayınları)

"ÖLÜLERİMİZİN BAŞLARINA BASARAK YÜKSELİYORUZ GÜNEŞE DOĞRU"

Ümidin düşmanları, geleceğe, yarının mutlu, ileri demokratik Türkiye'sinin kurulacağına sarsılmaz inaçla bağlı bir ilerici genci, Siyasal Bilimler Fakültesi öğrencisi Bahri Gürpınar'ı hunharca katlettiler. Bahri Gürpınar arkadaşımızı, Halkın Kurtuluşu Maocular katletti.

Maocu provokatörler, Ankara'nın Cebeci bölgesinde günlerdir sürdürdükleri provokasyonları Bahri Gülpınar arkadaşımızın öldürülmesi ile noktaladılar. Saldırılar 12 Ocak 1979 günü, Maocu faşistlerin, arkadaşlarımıza demir çubuklarla saldırmaları ile başladı. SBF'nin karşısındaki Şah Kıraathanesi'nde oturan, 5-6 ilerici gence 25-30 kişilik Halkın Kurtuluşu'na mensup, Maocu saldırmış, 2 İGD üyesi genç, demir çubuk darbeleri ile çeşitli yerlerinden yaralanmış, Maocu saldırı püskürtülmüştü. Maocular aynı yerde saldırılarını daha sonraki günlerde de sürdürdüler. 15 Ocak 1979 günü dışarıdan getirdikleri adamlarla saldırılarını yineleyen Maocular geri püskürtüldü. Maocular pusu kurdular, silahlı adamlar ilerici gençlerin üzerine ateş açtılar. SBF son sınıf öğrencisi Bahri Gülpınar ağır yaralandı. Karnından ve boynundan kurşun yarası alan Bahri arkadaşımız, kaldırıldığı hastanede 17 Ocak 1979 günü saat 9.00 sularında kurtarılamayarak öldü.

Maocu provokatörler, arkadaşımızın kendilerinden olduğunu yaymaya kalktılar. Cumhuriyet Yurdu'nda toplanan öğrencilere gerçeği açıklayan İGD üyelerine saldırdılar. Maocu saldırıyı sonuçsuz bırakan ilerici gençler, yaptıkları açıklamada Bahri Gürpınar'ın İGD'nin yiğit bir militanı, vuranların da Maocu olduklarını, bunun hesabının sorulacağını söylediler. Daha sonra ağır yaralı arkadaşımıza kan vermek isteyenlerin isimleri alındı.

Bahri Gürpınar'ın ölümü-SBF'de düzenlenen bir forumla protesto edildi. SBF Öğrenci Derneği yöneticilerinin açıklaması Bahri Gürpınar'ın "İGD-Halkın Kurtuluşu çatışmasında öldüğü" biçimindeydi. Ve, doğal olarak, gerçeği çarpıtan bu açıklama Maocu saldırganları gizleme ve geniş öğrenci kitlesini yanıltma amacına hizmet etti. Foruma kitlesel olarak katılan ilerici SBF öğrencilerinin konuşması engellenmek istendi. Ama ne SBF Öğrenci Derneği'nin işgüzar ve Maoculuğun gerçek yüzünü görememiş yöneticilerinin ne de salondan çıkan çatlak sesler "Faşizme Geçit Yok", "Maocu katillerden hesap sorulacaktır." haykırışlarını susturamadı. İlerici gençler, Hukuk Fakültesi'nde ve Basın Yayın Yüksek Okulu'nda da konuşmalar yaptılar. Bahri Gürpınar'ın öldürülmesini protesto ettiler.

İlerici, yurtsever gençler Bahri Gürpınar'ın cenazesini tüm engelleri aşarak Eskişehir'e gönderdiler. Eskişehir Valisi'nin ve Emniyet Müdürü'nün tüm engelleme girişimlerini boşa çıkararak Bahri Gürpınar arkadaşımızın cenazesini törenle kaldırdılar. Cenaze töreninde yapılan konuşmada Bahri Gürpınar'ın savaşımı anlatıldı. Maocu katillerden hesap sorulacağı belirtildi. And içilerek dağılındı.

HALKIN KURTULUŞU MAOCU PROVOKATÖRLERİ EGE ÜNİVERSİTESİ'NDE SUÇÜSTÜ YAKALANDILAR

Ankara'da bir ilerici genci öldüren Maocu Halkın Kurtuluşçuları İzmir'de Ege Üniversitesi'nde ilerici gençlere karşı bir dizi provokasyon eylemlerine giriştiler. Sıkıyönetimin ilan edilmesi ile yoğunlaşan Maocu saldırılarda 10 Ocak günü İktisat Fakültesi'nde iki İGD'li genç yaralandı. 11 Oak günü Fen Fakültesi Mötbe anfisi'nde bildiri dağıtan ilerici gençlere önce taş, sonra silahlarla saldırdılar. Yemek için kuyruğa girmiş gençlerin üzerine, içlerinde İGD'li var diye ateş açtılar. Açılan ateşle bir öğrenci ayağından yaralandı. İlerici gençler ateş açan Maocu provokatörlerin başında Turan Karataş'ın olduğunu söylüyorlar. Ayrıca ateş açan Maocuların arasında Maocu elebaşlarından Hüseyin Altınsoy ve Fatih Afşaroğlu'nu gördüklerini söylüyorlar. Maou provokatörler Ziraat Fakültesi'nde de ilerici gençlere saldırdılar. Maocu saldırısında 3 ilerici genç yaralandı.

Faşist terörün hızla tırmandırıldığı bir dönemde Maocu provokasyon yuvalarının eylemlerini yoğunlaştırmaları nedensiz değildir. Son iki ayda 12 İGD üyesi genç öldürülmüştür. Onlarcası yaralandı. Gerek sıkıyönetim, gerekse sıkıyönetim dışı bölgelerde faşist saldırılar, anti-demokratik baskılar tüm hızıyla sürüyor. Son olarak Beşiktaş ve Beykoz, Denizli ve Kocaeli ile bugüne değin kapatılan İGD şubelerinin sayısı 20'yi geçiyor. Faşist Hergün Gazetesi'nde, İGD'nnin Elzaığ Şubesi'nde silah bulundu" diye yazılar çıkıyor. Faşistler İGD'nin Elazığ'da şubesinin olmadığına bile dikkate almıyorlar. "İGD merkezi basıldı" diyorlar. Kendileri başka bir derneği İGD şubesi gibi göstermeye çalışıyorlar. Gerici-faşist güçler, sıkıyönetimci güçler, ilerici gençliği toptan yoketmek, örgütünü dağıtmak için sinsi planlar hazırlıyor. Maocuları da bu yönde kullanıyor. İlerici gençliğin üzerine salıyor.

Faşist katiller, Maocu provokatörler, ilerici gençliğe, tüm demokratik güçlere karşı böylesine azgınca bir saldırı başlatmışken kimileri hala öküzün altında buzağı arıyor. İlericilere, yurt severlere, hatta kendilerine saldıran Maocuları anti-faşist olarak göstermeye çalışıyor. Bahri Gürpınar'ın ölümünü protesto için düzenlenen forumda olduğu gibi Maocu saldırganlık "İGD, Maocu çatışması" ile geçiştirilmek isteniyor. Güya böylece tarafsız kalınıyor. Sınıf savaşında tarafsızlığa yer yoktur. Hele hele Maocular gibi anti-faşist safları güçten düşüren, gerici faşist güçlere hizmet eden provokasyon maşaları ile, faşist saldırganlığa yiğitçe göğsünü siper eden yurtsever gençliği bir tutmanın sonu çıkmaz sokaktır. Anti-faşist safları isteyerek veya istemeyerek güçten düşürme amacına hizmet etmektir.

İLERİCİ-DEVRİMCİ GENÇLİK ANTİ-FAŞİST SAFLARDA OMUZ OMUZA VERMELİDİR!

İlerici gençlik, tüm anti-faşist gençlere dost elini uzatıyor. Gençliğin anti-faşist eylem birliği için kendisine uzanan hiç bir eli geri çevirmiyor. Eylem birliklerinin korunması, geliştirilmesi, güçlendirilmesi için tüm özverisini veriyor. Yiğit kızlarını, delikanlılarını şehit veriyor. İlerici gençlik, eylem birliği için savaşımı daha da güçlendirecektir. İlerici gençlik, Maoculuğu dıştalayan örgütlü ve yığınsal savaşımı benimseyen her ilerici-devrimci gençlik örgütü ile eylem birliğine girmeye hazır olduğunu bir çok kez açıklamıştır. İlerici gençlik, doğru bildiği bu yolda, tüm anti-faşist güçlerin, gençliğin eylem birliğinin sağlanması için elinden gelen çabayı harcamıştır, harcıyor, harcıyacaktır. Diğer ilerici devrimci gençlik kesimlerinde eylem birliğini sağlamak yolunda çabalarını yoğunlaştırma tarihsel göreviyle karşı karşıyadırlar. Tüm Türkiye'yi, gençlerin olduğu her birimi eylem birliklerinin kalesi yapmak görevi tüm anti-faşist gençliğindir. Bu yönde olumlu gelişmelere tanık olunuyor. Örneğin, Altınözü'nde MHP'li faşistlerin İGD şubesine saldırışını protesto için DEV-GENÇ, İGD, GEB şube yöneticileri bir araya geldi. Ortak basın açıklaması yayınlandı. Burdur'da, Eğitim Enstitüsü'nde Maraş kırımını protesto için Devrimci-Yol, Kurtuluş, SGB ve İGD'li gençler ortak bir forum düzenledi. Salihli'de TÖB-DER, İGD, İKD, Genç-Önce, Halk-Der ve Tüm-Der Maraş kırımını protesto için basın toplantısı düzenlediler.

İLERİCİ GENÇLİK ZOR VE GÜÇ GÖREVLERİN ÜSTESİNDEN GELECEK GÜÇTEDİR!

Zor bir dönemden geçiyoruz. İlerici gençliği bekleyen görevler de zor ve güç. Ama üstesinden gelinmez değil. Öldürüyorlar, sakat bırakıyorlar, örgütümüzün şubelerini kapatıyorlar, çok daha sinsi planlar peşinde koşuyorlar ama ilerici gençliği susturamıyorlar. Çünkü, ilerici gençlik, gücünü işçi sınıfından, işçi sınıfının savaş yolunda yürümesinden alıyor. İlerici gençlik kanını akıtıyor, canını veriyor ama soylu, insanca, insanlık için, ileri, mutlu, demokratik bir Türkiye için savaşım verdiğini çok iyi biliyor. Bu çoktan yüreklere ölülerimizin kanıyla yazılmıştır. Yüreklerimiz bu inançla, bu tutkuyla çarpmaktadır. Bu tutku çoktan yaşamımıza girmiştir. Türkülerimizde, şiirlerimizde, duygularımızda, düşüncelerimizde yeretmiştir.

Bizi durduramayacaklar. Savaşım bayrağımız yükseklerde dalgalanacak. İşçi sınıfının savaş yolunda saflarımızı pekiştireceğiz. Anti-faşist savaşımda ön saflarda dövüşeceğiz. Yılgınlığa, pasifizme, bireysel terörizme düşmedik, düşmeyeceğiz. Örgütlü, yığınsal savaşı, yükselteceğiz. Gençliğin anti-faşist, anti-emperyalist eylem birliğinin sağlanması için canımızı dişimize takacağız. Dişe diş bir savaşım yürüteceğiz. Ve kazanacağız!..

Bahri Gülpınar'ın cenazesi Eskişehir'de yığınsal bir törenle kaldırıldı.

İGD'NİN İLKELİ SAVAŞIMI PROVOKASYONLARA GEÇİT VERMEZ

Faşistlerin hunharca katliamları yalnızca Kahramanmaraş halkını kana boğmakla kalmadı.. Faşist tezgah amacına ulaştı; burjuvazinin güdümünden bir türlü çıkamayan CHP ağırlıklı hükümet sonunda işçi sınıfımızın, demokrasi güçlerinin karşısına sıkıyönetimi dayattı.

Daha ilan edildiği gün sıkıyönetim faşistlerin ekmeğine yağ sürer demiştik. Sürdü de. Daha da süreceğinden başka.

İşte Adana'dan son örnekleri: Faşistler Adana'da tanıdıkları her ilerici, devrimci kişiyi *"Bunda silah var"* diye ihbar ederek yurtseverleri gördükleri her yerde arattıkları gibi ayrıca bu oyunlarından demokratik örgütlerin basılıp aranmasında da yararlanıyorlar.

9 Ocak 1979 günü İGD üyesi İhsan Çapanoğlu'nu dernek binasına girerken gören Bahtiyar Balaban isimli faşist jandarmalara *"Bunda silah var, bana çekecekti"* diyerek ihbar etmesi sonucu İGD Adana Şubesi'nin bulunduğu binanın 5 katı da didik didik arandı. Binanın altı üstüne getirildi. Dernek binasının olduğu çevre polis ve jandarma tarafından sarıldı. Aynı binanın 5. katında bulunan Tüs-der Adana Şubesi'nin kapısı kırıldı, her tarafı talan edildi. Üç saat süren aramadan sonra İGD Adana Şubesi'nde bulunan herkes aşağı indirildi. Faşist muhbirin *"silah bundaydı"* demesinden sonra İhsan Çapanoğlu ve maocular tarafından öldürülen üyemiz Ali Karakız'ın abisi, jandarmalar tarafından götürüldü. Ali Karakız'ın abisi aynı akşam, mahkemeye çıkan İhsan Çapanoğlu ise 11 Ocak günü serbest bırakıldılar.

Derneğimiz ve üyelerimiz üzerindeki baskılar bundan önceki dönemler de vardı. Ancak İGD'nin provokasyonlara geçit vermeyen ilkeli savaşımı sıkıyönetimli günlerde de sürecek, işbirlikçi-tekelci burjuvazinin uşakları; faşistler mutlaka ezilecektir.

ADANA'DAN
İLERİCİ YURTSEVER GENÇLER

İLERİCİ YAYINLAN LAR ÜZERİNDEKİ YASAKLAMALAR, TOPLATMALAR, DURDURULMALI

"İlerici Yurtsever Gençlik Gazetesi'nin... tarih ve ... sayılı nüshasının........ sahifelerinde yayınlanan yazılar, TCK'nun 142/1-3-6, 159, 312........ madde ve fıkralarına muhalif nitelikte bulunduğundan......... TOPLATTIRILMASINA karar verildi. "Artık her çıkan sayımızın bu biçimde toplatılmasına ve yukardaki ifadeye o kadar alıştık ki....

Yılardır ilerici, devrimci, demokrat yayınlara 141-142 gibi TCK'nun faşist maddeleri gerekçe gösterilerek ağır hapis cezaları verildi, veriliyor, kitap, gazete ve dergi toplatmaları son günlerde oldukça hızlandı. Yayın organları kapatılıyor, sorumluları hakkında tutuklama kararları çıkarılıyor. Bu, nedensiz değildir. Demokratik hak ve özgürlüklerin kısılmasına karşı çıkan ilerici yayın organlarının sesi kısılmak, susturulmak isteniyor. Sıkıyönetimin işçi sınıfını ve demokratik güçleri hedef seçtiği bilinmektedir. İlerici yayınların sıkıyönetimce yasaklanması sıkıyönetimci güçlerin ilerici güçlere saldırısının bir halkasıdır. Sıkıyönetim komutanlarının yayınladıkları bildirilerde, yasaklanan, toplattırılan yayın organlarının listesini Radyo ve TV'den günde birkaç kez duyurması da anlamlıdır. CHP ağırlıklı iktidar istediği kadar "Sıkıyönetim demokratik hak ve özgürlüklere yönelmeyecek" desin, uygulamalar bunu yalanlamaktadır.

İYG'ninMayıs ayından bugüne, 56. sayısından 70. sayısına kadar olan 14 sayısı TCK'nun 142/1-36, 159, 173/10, 312/1-2 maddelerine aykırı bulunarak toplatıldı. Sorumlu yazıişleri müdürümüz hakkında 14 yeni dosya daha açıldı. Yayınlarımız arasında çıkan *"Bir Devrimci Nasıl Olmalıdır?"* isimli broşürümüz de aynı maddelere dayanılarak toplatılmıştı. En son olarak da tümüyle belge niteliğindeki *"İGD 1. Büyük Kongresi Çalışma Raporu, Kararlar, Konuş malar"* adlı kitabımız ve Liseli Gençlik Dergisi'nin 6. sayısı, aynı maddelerden ötürü toplatıldı.

Demokrasi savaşımında, utanç verici bir engel olan 141-142'ye dayanılarak toplatmalar ve soruşturmalarla ilerici yayınların çilesi dolmuyor. Sıkıyönetim ilan edildikten bu yana hiçbir matbaa ilerici yayınları basmamaktadır. Basılabilen gazeteler ise daha önce belirttiğimiz gibi sıkıyönetimce yasaklanmaktadır. Bunun somut örneği ile İYG karşılaştı ve 71. sayısını basacak matbaa bulamadı. Doğal olarak İYG elinize on gün gecikmeyle ve iki sayısı birarada ulaştırılabildi. Açıkça görülmektedir ki, ilerici yayın organları yaşamlarını etkileyecek ağır bir tehdit altındadır.

Ülkemizde, sık sık sözü edilen basın özgürlüğü (!) diye bir şey var. Bu basın özgürlüğü, tekelci basın için, o kadar sınırsız ki, vurgunculuk, tefecilik,karaborca ve lotarya sayesinde, Hürriyet, Tercüman, Günaydın ve Milliyet gibi gazeteler milyonlar kazanıyor. Ülkemizde, tüm yayın organlarına kağıt sağlayan tek kuruluş olan, Türkiye Kağıt ve Selüloz İşletmeleri (SEKA) salt tekelci basın için üretim yaparken, birçok ilerici yayın organının "tahsisli" kağıdını vermiyor. Dolayısiyle gazete kağıdı karaborsada, SEKA fiyatlarının iki katına satılıyor.

Geçenlerde, basında ilginç bir açıklama ve yakınma vardı. Açıklamayı yapan: Türkiye Gazete Sahipleri Sendikası, yani Hürriyet, Milliyet, Tercüman ve Günaydın patronları. Yakındıkları nokta ise, piyasadaki kağıt darlığının giderilmesi. Büyük tekelci basın gazete kağıdı bulamamaktan sayfa adedini azaltıyormuş (!)

Onaltı-yirmi sayfalık gazetelerinin yanında, en az sekiz sayfalık özel ek basan bu bol renkli, çok sayfalı ve büyük tirajlı gazeteler, kullandıkları kağıdın artanını karaborsaya sürmekteler. Hem de SEKA'dan aldıkları kağıdın yarısından fazfasını. Bunu az çok yayıncılık yapan herkes bilmektedir. Kağıt karaborsasını yaratanların, kağıt kıtlığından sayfalarını azalttıkları masalı anlamlıdır. Buna da olsa olsa tekelci basının okurlarına "İhaneti" denir.

Kısır olanaklarla, basacak matbaayı zor bulan kağıdı karaborsadan iki katı fiyata o da bulursa alabilen, her sayısı toplatılan ilerici yayın organlarının, baskı çemberini kıracağı, tüm baskı ve engellemelere karşın demokratik yayıncılık görevini sonuna dek yürüteceğine inanıyoruz. İYG, bu çetin koşullarda militan okurlarının desteğine güvenerek haykırıyor:

KİTAP DERGİ VE GAZETE TOPLATMALARA SON!
İLERİCİ YAYIN ORGANLARI SORUMLULARI HAKKINDAKİ TÜM YARGILAMALAR DURDURULSUN!
FAŞİST 141—142 TÜRK CEZA YASASI'NDAN ÇIKARILSIN!
İLERİCİ YAYINLAR ÜZERİNDEKİ EKONOMİK VE POLİTİK BASKILARA SON!

KÜLTÜR VE SANAT

GÜNCEL GÖREV: KARARLI ANTİ- FAŞİST SAVAŞIM

Ülkemizde artan faşizm tehlikesi tüm ilerici güçlere ivedilikle gerçekleştirilmesi gereken bir görevi tüm yakıcılığı ile daha fazla dayatmaktadır: Anti-Faşist anti-emperyalist eylem ve cephe birliğinin sağlanması. Bu görev yaşamın her alanında, her türlü faşistleştirme, yozlaştırma çabasına karşı yoğun, ardıcıl bir savaşımı içerir. Siyasal ideolojik, kültürel, sanatsal ve her alanda faşizme karşı savaş! İşte bugün ülkemizde her ilericinin, kültür sanat, ve bilim adamının başta gelen görevi budur.

Nazi Almanyası'nda faşist İtalya'da kültür ve sanat alanında sürdürülen yaygın faşistleştirme hareketinin deneyimlerinin yanısıra günümüzde faşist diktatörlük altında bulunan Latin Amerika ülkelerinde, Şili'de ve çeşitli Asya ülkelerinde kültür ve sanat kurumlarına karşı girişilen azgınca saldırı, baskı bu sanat kurumları faşizmin başta gelen hedeflerindendir. Çünkü toplumun tinsel yaşamının denetimi, beyinlerin kontrol altında tutulması bu kurumların denetiminden geçer. Günümüzde bu denetime yönelik faşist çabaların daha demagojik bir biçimde, devrimci istemler, sloganlar arkasına gizlenerek, neo-faşist yöntemlerle sürdürüldüğü bir gerçektir. ABD'de, Federal Almanya'da hortlayan nazizmin gençliğe yönelik plak, film, bant, kitap ve birçok yaygın kitle iletişim araçları yoluyla sürdürdükleri propaganda bu amaca hizmet etmektedir. Hitler "Kavgam" adlı kitabında "'iyice *düşünüp taşındıktan sonra, solcuları kudurtmak, nefretlerini artırmak için* afişlerimizde *kırmızı renk kullanmaya karar vermiştik"* diyor. Neo-faşistler bugün, Hitler'in "sol maske arkasına gizlenme" taktiğini daha sinsice uygulamaktadırlar. Ülkemizde de faşist basında ilerici yazarları faşist tezlerin savunucuları gibi gösterme, folklor dernekleri aracılığı ile kitlerin arasına sızma çabaları aynı amacı taşımaktadır. Kültür ve sanat adına ortaya atılan maocu faşistler de aynı yöntemlerle faşistlerle el ele yürümektedirler.

Gençlik kültür ve sanat alanındaki savaşımında antifaşist görevlerle yüklüdür. Sanat, faşist tırmanışa, her türlü gericiliğe karşı ilerici gençlik hareketinin güçlenmesi, gençliğin eylem ve güç birliğinin sağlanması yolunda itici, aktif bir güç olarak kullanılmalıdır. Anti-faşist propagandaya sanatsal ve kültürel öğeler katılarak propagandanın kitleler üzerindeki etkisi artırılmalıdır. propagandaya sanatın katılması onu iki kat daha etkili yapacaktır. Bunun için sanat ve kültür kolları birer propaganda ve ajitasyon ekibi olarak çalışmalıdır. Çeşitli sanat dallarındaki kollar güncel olayları değerlendirerek, bunu süreklilikle diyalektik bir biçimde birleştirmeli, demokratik ve sosyalist istemleri kitlelere aktarmanın çeşitli yollarını araştırmalıdırlar. Dolaysız katıldığı bu savaşımda genç sanatçı, faşist sanata, sanat ve kültür alandaki her türlü yozlaştırmaya, maoculuğa karşı amansız bir savaşıma girmekle görevlidir. Devrimci genç sanatçı eylem birliğini güçlendirecek her olumlu adımı benimsemeli, sanat ve kültür alanındaki her türlü bulanıklığın ortadan kaldırılması için çalışılmalıdır.

sanat emeği yayınları: 1

NAZIM HİKMET

güneşin sofrasında
söylenen türküler

en çok sevilen,
yığınsal toplantılarda okunan şiirleri

ERLEYEN
Asım Bezirci

Dağıtım: Temel Dağıtım
Yerebatan Cad. Taşsavaklar Sok.
Beyoğlu Han 3/2
Cağaloğlu - İSTANBUL

ÇIKTI

NAZIM 77 YAŞINDA

"İnanıyorum ki... sosyalizmin yeryüzünde tam zaferiyle, tarih öncesi devirden çıkarak, tarih devrine girecek olan insanlığın mutluluğu başlayacaktır. Ben sosyalizmi bu suretle gerek halkımın, gerekse bütün halkların mutluluğu için biricik olanak sayıyorum. Bunun içinde, halklara ve bütün halklara hizmetin en iyi şeklini de, sosyalizmin zaferine hizmette görüyorum." Bu sözler doğumunun 77. yıldönümünde anmakta olduğumuz komünist ozan, barış savaşçısı ve yurtsever Nazım Hikmet'in, saflarında ödün vermeden savaştığı işçi sınıfının politik öncüsüne, işçi sınıfının utkusuna olan inancının açık ifadesidir.

Uzun yıllar "Nazım Hikmet" adını kullanarak milyonlar kazananların, Sertel gibi anti-komünistlerin, yazarlarının, oportünistlerin, maocuların, yine bu adı işçi sınıfının politik öncüsüne, işçi sınıfına ve Sovyetler Birliği'ne karşı kullanmaya çalıştıkları anti-komünist kampanyalar açtıkları bir dönemde Nazım'ın 77. doğum yıldönümünü coşkuyla kutluyor ilerici gençlik. Burjuvazi, kampanyaları yoluyla Nazım'ı işçi sınıfının, Sovyetler Birliği'nin karşısına koymaya çabaladı. Bugüne kadar sayısız defa tekrarlanan böylesi çabalara karşı Nazım Sovyetler Birliği'ne karşı sonsuz sevgisini şöyle dile getiriyordu: "Ben hayatımı, düşüncelerimin açıklığını, halkımın bağımsızlığını ve mutluluğu için, barış için mücadele olanaklarımı hep Sovyetler Birliği'ne borçluyum. Ben Marksist-Leninist teoriyi, halkların mutluluğunu öngören, onları komünizme, sağlam ve sürekli barışa götüren en biricik bilimi, Moskova'da Doğu Emekçileri Komünist Üniversitesi'nde öğrendim." (Pravda-1951)

Nazım Hikmet'in yaşamı faşizme ve gericiliğe karşı sürekli bir savaşımla doludur. Hitler faşizmini, Alman faşistleriyle Türk faşistleri arasındaki ilişkileri ve ülkemizdeki Nazi uzantılarını yakından izleyen Nazım, Georgi Dimitrov'un faşizmin sınıfsal özünü gözler önüne seren tezleri ve anti-faşist savaşımın karşısında büyük bir kıvanç duyuyordu. O faşizme getirilen açıklamaların bilimsel sosyalizme katkılarını yaratıcı bir biçimde değerlendirerek, Türkiye koşullarında faşizmi, pantürkizmi, ırkçılığı açığa vurdu. Taranta-Babu'ya Mektuplar İtalyan ve Türk faşistlerinin içyüzlerini gözler önüne seren önemli bir belgedir. Nazım Hikmet, faşizmin Komünist Enternasyonal tarafından da kabul edilen Marksist - Leninist tanımlamasını değerlendirerek aynen şöyle diyordu: "Bazı muayyen şartlar altında, burjuva emperyalist, irtica saldırısının ilerlemesi, faşizm biçimini alır, Faşizm finans kapitalinin en mürteci, en şövenist ve en emperyalist unsurlarının açık, terörist diktasıdır. Faşizmi doğuran muayyen tarihi şartların başlıcaları şunlardır: Kapitalist münasebetlerin kararsızlığı, deklâse olmuş sosyal unsurların çokluğu, şehir ve köy küçük burjuvazisinin ve geniş bir münevverlik yığınının yoksulluğa düşmesi, proletaryanın uyandırdığı dehşetli korku."

Nazım Hikmet, kültürün sınıfsal karakterini ve devrimle olan diyalektik bağını Marksist - Leninist ilkeler ışığında derinlemesine kavramıştır. Nazım burjuvazinin devrim ve kültür kavramlarını birbirlerinin karşısına koyma, devrimi "yıkmak, yok etmek", kültürü ise "yıkılan şeyleri onarmak, yapmak" şeklinde gösterme çabalarına karşı, kültür ve devrimin birbirinden kopmaz bir bağı olduğunu belirtmiştir. Kültür aktif bir güç olarak devrimi çabuklaştırır, gerici, sömürücü güçlerin yokedilmesine ve sosyalist yaşamın oluşturulmasına yardım eder. Bu konuda Nazım 1930 yılında Resimli Ay Dergisi'nde şunları yazıyordu: "Maddi ve manevi kültürün yükselmesi, daimi değişmelerin oluşma ifadesi olan kesintisiz bir gelişme ister. Yani kültürün yükselmesi, onun durmadan değişmesi ve daha yüksek gelişme aşamalarına ulaşması demektir. Fakat bu değişmeler devrimsel değişmelerin uzantısı değil de nedir? Ve devrim, toplumsal organizmin değişme sürecinin hızlanma ve kopması değil midir? İşte bunun için mâhut bayların tutarsız iddialarına rağmen, devrim kültürün en yüksek, en yapıcı noktasıdır; çünkü tarihsel gelişme sürecinin derinleşmesini ve hızlanmasını ifade eder". Ve devam ediyordu: "Bizce hareket karşıtların mücadelesinden doğar. Daha yüksek aşamalara geçiş ise, sıçramalarla, yani devrimlerle olur. Devrimler prensipi bütün doğada, bütün yaşamda yürürlüktedir. Devrim, tarihte, bir tip kültürden daha yüksek tipten bir diğer kültüre geçiş biçimidir. Bu nedenle her devrim, kültür değerleri yaratmanın bir ifadesidir. Bir devrim ne kadar daha derin ve daha büyükse, kültür bakımından okadar daha büyük önem taşır. Çünkü her devrim çarpışan karşıtların bir çözümüdür ve dolayısıyla yeni biçimler yaratılması anlamına gelir. Öyle ki, bu suretle insanlar daha yüksek bir kültürel gelişme aşamasına ulaşırlar. Devrimin her zaferi kültürün zaferi anlamındadır."

77. doğum yıldönümünde Nazım işçi sınıfının, ilerici gençliğin, tüm ilerici güçlerin kalbinde, savaşımında yaşıyor.

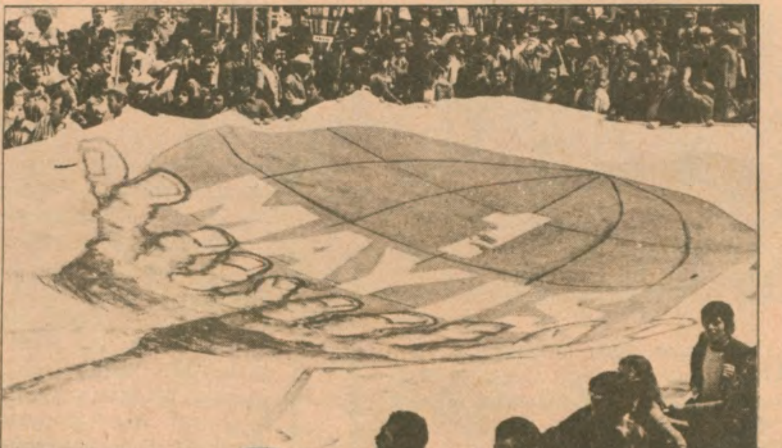

★ 2. İYG yarışması fotoğrafçılık 1. lik ödülü: Tamer Ersin

SABAHATTİN ALİ

Sabahattin Ali edebiyatımızın sosyalist gerçekçi yazarlarındandır. 25 Şubat 1907 yılında Bulgaristan'da doğan Sabahattin Ali 1925 yılında İstanbul'da öğrenimini bitirdi. 1930 yılında Nazım Hikmet'in düzeltici sekreter olarak çalıştığı "Resimli Ay" dergisinde çalışmaya başladı. Nazım'la tanışması Sabahattin Ali'nin yaşamında önemli bir dönüm noktasıdır. 1931 yılında öğretmenlik yaptığı Aydın'da komünizm propagandası yaptığı gerekçesiyle İstanbul'da tutuklandı. Fakat daha sonra beraat etti. Konya'ya atandı. 1932 yılında ise "Cumhurbaşkanına hakaret" suçlamasıyla 10 ay hapse mahkum edildi. Konya'dan sonra sürgün olarak gönderildiği Sinop'ta sosyalistlerle tanıştı.

Savaş yıllarında, faşizmin Türkiye'de çeşitli saldırılarda bulunduğu, karanlık planlar yaptığı dönemlerde, Sabahattin Ali, kavgasını ödünsüzce sürdürdü. Tan Matbaasının faşistler tarafından basılmasıyla işsiz kaldı. 1947 yılında yoğunlaşan baskılar ve saldırılar sonucu yurt dışına çıkmak zorunda kaldı. Çıkış için başvuruları geri çevrilip, pasaport verilmeyince gizlice çıkmaya karar verdi. 1948 yılında kendine yurt dışına çıkması için kılavuzluk edecek olan kişi tarafından öldürüldü. Daha sonra bu kişinin polis ajanı olduğu saptandı.

Değerli yapıtlar veren Sabahattin Ali'nin başlıca yapıtları şunlardır: Dağlar ve Rüzgar, Kağnı, Değirmen, Ses, Yeni Dünya, Sırça Köşk, Kuyucaklı Yusuf, İçimizdeki Şeytan, Kürk Mantolu Madonna.

GENÇ ARKADAŞ!

Yurdunu, milletini dünyada her şeyin üstünde tut. Bütün varlığını bu toprakları şenlendirmek, bu topraklar üstünde yaşayan insanların yüzünü güldürmek yolunda harca.

Birbirini boğazlamadan yaşamak isteyen bütün insanlara dostluk göster; kendi menfaatleri için dünyayı kana bulamak isteyenlere inanma. Bunları insanlığın, yurdunun ve milletinin düşmanı say.

Yurduna açık veya gizli yollardan girmek ve yerleşmek isteyen yabancılara yüz verme. Seni sömürmek ve köle etmek isteyen böyle düşmanlara karşı kafanla, kaleminle, gerekirse kanınla mücadele et.

Bu millete dayanmadıkları için, herhalde yabancı bir devlete dayanmak lâzım olduğuna seni inandırmak isteyenlerin sözlerine kanma.

Müdafaa edilecek fikri olmadığı için her türlü fikre düşmanlık edenleri ve etraflarına sadece kabiliyetsiz, cahil sürüler toplamak isteyenleri arana sokma.

Seni maceralara sürüklemek isteyen gafillere yüz verme. Bu milletin binbir yarasına merhem olmayı bir yana bırakıp dipsiz maceralar peşinde yabancı ülkeler zaptetmek hülyalarıyla halkı kırdırmak, bu arada külah kapmak isteyen vicdansızların parlak sözlerine kulak asma. Çünkü sen, büyüklük delisi zevzeklerin, Hitler kahküllü kaçıkların oyuncağı olamayacak kadar ağır başlısın.

Ve hele, her şeyin başında, seni aldatarak alçakça işlere oyuncak etmek isteyen düşmanınla, sana hakikatı söyleyen dostunu birbirinden ayırmasını bil. Bunu senin zekândan ve namusundan bekleriz.

SABAHATTİN ALİ-
MERHUM PAŞA
26.5.1947

LENİN'İ ÖĞRENMEK

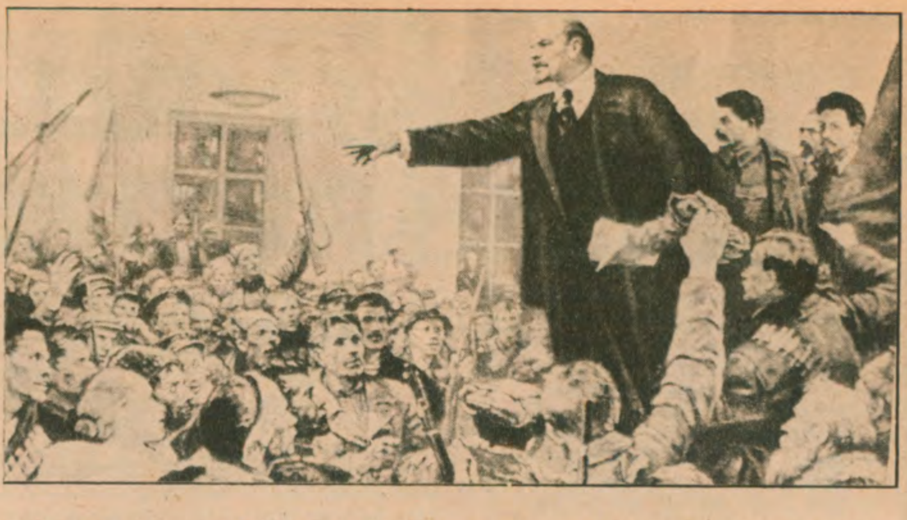

"Lenin'in yapıtlarını incele! Sosyalizm ve barış için, zulüm ve gericiliğe karşı savaşımda gerekli olan tükenmez esin hazinesini bulacaksın orada! Lenin'in yapıtlarını iyi bilmek, yetişen kuşağın çağımızdaki devrimci açılımı daha berrak bir biçimde kavramasını sağlayacaktır." (Komünist ve İşçi Partilerinin 4 Toplantısı, s. 180 ÜRÜN Yayınları)

Lenin'in 100. doğum yıldönümü vesilesiyle 1969'da Moskova'da toplanan Komünist ve İşçi Partileri Toplantısında dile getirilen bu görüş, bugün, Lenin'in 55. ölüm yıldönümünde kendini daha bir kabul ettiriyor. Gençler için Lenin'i öğrenmek, herşeyden önce onun gençliği nasıl gördüğünü, ona nasıl yaklaştığını, onu nasıl eğittiğini anlamaktan geçiyor. Bu üç unsur birbirleriyle kopmaz bir biçimde bağlıdırlar ve bir bütünlük oluştururlar.

Lenin, değişik yapıtlarında, toplumsal bir yaş kategorisi olarak, gençliğin özgün nitelikleri üzerinde durmuştur. Politik savaşımda gençliğin *deneyimsizliğini, sabırsızlığını ve heyecanlılığını* vurgulamıştır. Böyle niteliklerinden dolayı daha çok, sağ oportünizm ve reformizmin kabarmasıyla sol oportünizm ve küçük burjuva devrimciliğine kapılabileceğini ve bunun, deneyimsizliklerinden ötürü gençliğe güvenmemekten daha kötü sonuçlar doğuracağına işaret etti. I. Guisev'e yazdığı mektupta bunu şöyle vurguluyordu: *"Eğitimsizlikten korkmayın, deneyimsiz oluşlarından ve gelişmemişliklerinden endişe etmeyin. İlk planda, onları örgütleyip eyleme sürmeyi başaramazsanız, Menşeviklerin ve Gaponların peşine takılacaklar ve bu deneyimsizlikleri de beş kez daha fazla zarara yol açacaktır."*

Gençliğin sabırsızlığı, onun her ne pahasına olursa olsun savaşımı hızlandırma arzusu, özellikle baskının ve terörün arttığı dönemlerde bireysel terörizme sürüklenmelerini kolaylaştırır. 1916 Ekim'inde Avusturya Başbakanını öldürmeye girişen bir genci böyle bir terörist harekete iten nedenlerin ayrıntısını öğrenmek için Avusturya'lı devrimci Franz Koritschner'e yazdığı mektupta şu açık öğüdü verir: *"Devrimci taktikler bakımından, bireysel saldırılar ters ve zararlıdır. Yalnızca kitle hareketi gerçek politik savaşım olarak ele alınabilir."* Aynı mektupta, terörizm üzerinde temellenen taktiklerin zararlılığının, terörizmin yardımı olmaksızın *"devrimci propaganda ve ajitasyonda sistematik, ardıcıl, özverili çalışma"*'nın vurgulandığı bir bildiri yayımlamalarını önerir. (Toplu Yapıtlar cilt 35, s. 238)

Somut duruma ve koşullara akılcıl bir yaklaşımdan çok, duygusal bir yaklaşım olan heyecanlılık özellikle genç insanlara özgü bir niteliktir. 1920 yazında Norveç'li komünist J. Friss ile bir söyleşide Lenin devrimci romantikliğe değinir, *"Söylemeden geçemiyeceğim"* diye vurgular, *"romantiklik olmaksızın yapamayız. Bolluğu kıtlığından daha iyidir. Biz her zaman, onlarla uyuşmasak bile, devrimci romantiklere sempati beslemişizdir."* (Lenin, Derleme yapıtları Cilt 38, s. 212-213) Lenin bunu, gerçek bir devrimcinin daima sosyo-ekonomik ilişkilerin ve politik durumun doğru bir çözümlemesinden yola çıkması gerektiğini vurgulayarak tamamlar.

Lenin gençliğin politik eğitimine, gençliğin sınıf savaşımında kendi kendini eğitemeyeceği, yaşlı kuşağın deneyimine gereksinim duyduğu gerçeğinden yaklaşmıştır. *"Genç işçiler"* diye işaret eder, *"birçok grev örgütleyen, devrimlerde yer alan, devrimci geleneklere sahip çıkan ve geniş bir politik uzak görüşlülüğe sahip olan, baskı ve sömürüye karşı savaşta pişmiş savaşçıların deneyimlerine gerek duyar."* (Toplu Yapıtlar, Moskova, cilt 11, s. 412; Akt. P. Fedoseyev Leninizm ve İlerici Gençlik Hareketi, s. 9 İYG Yayınları). Lenin bu görüşünü, burjuvazinin sınıf bilinçli kalemlerinin saldırmaktan usanmadıkları, gençlik örgütlerinin bağımsızlığı ile bağlar. "Gençlik Enternasyonali" adlı makalesinde şöyle yazar; *"Biz Gençlik Birliklerinin bağımsızlığından, ama aynı zamanda onların yanlışlarını yoldaşça eleştirmede de tam özgürlükten yanayız."*

Lenin, gençliği içine düşebileceği yanılgı ve yanlışlardan kurtarmada eleştiri ve ikna yöntemlerini birleştirmiştir. Gençlerin yanlışlarına ve yanılgılarına karşı acımasızca bir eleştiri, devrimci savaşımda onları kazanmak için ikna yöntemi ile birleşmiştir. Lenin'in bu yaklaşımı en açık bir biçimde 3. Komintern Kongresi'nde burjuvaziye karşı genel olarak hazırlıksız, serüvenci, aceleci eylemlere girişmeyi savunan gençlik örgütlerinin bazı temsilcilerini eleştirdikten sonra, onların o denli şiddetle saldırdıkları sol görüşlere doğru tavır değiştirdiklerini gördüğünde, onları cesaretlendirmek, duydukları yeniklik, hevesi kırılmışlık duygusundan kurtarmayı gerekli görür. Daha sonra şöyle yazar: *"Bu gibi insanlara elden gelen her yardım yapılmalıdır. Onların yanılgılarına karşı sabırlı olmalı ve yanılgılarını onlarla döğüşerek değil, en başta ikna yoluyla yavaş yavaş düzeltmeye çalışmalıyız."* (a.g.e. cilt 23, s. 164; Akt. P. Fedoseyev, Leninizm ve İlerici Gençlik Hareketi s. 12 - İlerici Yurtsever Gençlik Yayınları)

Lenin, gençliğin eğitimini proletaryanın sınıf savaşımıyla, sınıf çıkarlarıyla bağlamıştır. O'nun 3. Konsomol Kongresi'nde yaptığı konuşma bu konuda başlı başına bir eserdir. Şöyle der: *"Komünist Gençlik Birliği, ancak öğretim, eğitim ve yetiştirme çalışmasındaki her adımı sömürücülere karşı bütün emekçilerin ortak savaşımına katılmayla bağladığı taktirde, genç komünist kuşağın Birlik'i adını alacaktır... Komünist Gençlik Birliği eğitim, yetişme ve öğrenimini işçi ve köylülerin emeğiyle birleştirmelidir: Böylelikle okullara ya da komünist kitap ve broşürler okumaya kapalı olmaktan kurtulmalıdır. Ancak işçi ve köylülerle yanyana çalışılarak gerçek bir komünist olunabilinir."*

ANILARI ESİN KAYNAĞIMIZDIR

İGD MYK'nin Rosa Lüksemburg ve Karl Liebnecht'in öldürülmelerinin 60. yıldönümü nedeniyle Demokratik Alman Cumhuriyeti - Özgür Alman Gençliği (FDJ) Merkez Komitesi'ne, Federal Almanya - Sosyalist Alman İşçi Gençliği (SDAJ) başkanlığına ve Batı Berlin - Batı Berlin Özgür Alman Gençliği yönetimine (FDJW) gönderdiği mesaj.

"Değerli dostlar,

Alman işçi sınıfının yiğit evlatları Rosa Lüksemburg ve Karl Liebnecht'in gericiler tarafından katledilmelerinin 60. yıldönümünü ilerici Türkiye gençliği olarak anmaktayız. Bu iki devrimcinin öldürülmelerinden bu yana geçen 60 yıl, tüm kıtalarda, onların uğruna savaştıkları, yaşamlarını yitirdikleri ülkülerin utkularına tanık oldu.

Devrim savaşçıları Lüksemburg ve Liebnecht'in yaşamları, Türkiye ilerici gençliği için, özellikle içinde bulunduğumuz şu zor günlerde, gericilerin, tekelcilerin, militaristlerin halkımızın demokratik haklarını gaspetmeye uğraştıkları ve memleketimize faşizmi dayatmaya çalıştıkları bu zamanda her zaman olduğundan çok daha önemlidir. Onlar kavgalarıyla, yaşamlarıyla, inançlarıyla faşizmi ortadan kaldırmanın, demokratik hakları elde etmenin ve emperyalist saldırganlığa karşı barışı kurmanın tek yolunun geniş yığınların eylem birliğinden geçtiğini gösterdiler. Daha iyi bir dünya için barikat barikat mücadelenin en büyük örneğini kanlarıyla yazdılar Alman ve dünya işçi sınıfı tarihine. İhanetin, iki yüzlülüğün üstüne yürüdüler. Lüksemburg ve Liebnecht'in dünya barışı ve halkların kardeşliği uğruna yürüttükleri savaşım, proletarya enternasyonalizmine sıkıca bağlı olan ilerici Türkiye gençliğini esinlendirmektedir. Emperyalist savaşa, şovenizme, militarizme karşı yiğit direnişleri her İGD üyesinin bilincinde yer etmiştir.

Değerli dostlar,

Her geçen gün Lüksemburgların, Liebnechtlerin, Berlin barikatlarında düşenlerin davalarını pekiştiren utkularla dolu. 1919'ların emperyalist saldırganlığını dünya halklarının ortak savaşı çoktan gemledi. 1919'un Ocak'ında kalleşçe katledilenlerin bu gelişimdeki katkıları kuşkusuz çok büyük. İGD MYK, 60. ölüm yıldönümlerinde bu iki devrimcinin anıları önünde saygıyla eğilir ve onların uğrunda yaşamlarını verdikleri davalara yürekten bağlılığını bir kez daha belirtir. Onların enternasyonalist inançları kavgamızda dipdiri yaşamaktadır.

İGD M Y K
10.1.1979"

KNE'DEN İGD'YE MESAJ VAR

Yunanistan Komünist Gençlik Örgütü KNE 3. Kuruluş Yıldönümü nedeniyle İGD'ye bir kutlama telgrafı çekmiştir. Telgraf metnini aşağıda veriyoruz:

"Değerli yoldaşlar,

İGD'nin 3. kuruluş yıldönümü nedeniyle, ülkenizdeki gelişmeleri büyük bir ilgi ile izleyen KNE ve onun tüm üyeleri, sempatizanları adına en sıcak devrimci selamlarımızı iletiriz. Ülkenizdeki son gelişmeler halkımıza üzüntü verdi ve huzursuzluğa neden oldu. Türkiye'deki gerici güçlerle birlikte emperyalizm, gelişen işçi sınıfı hareketini, halkınızın bağımsızlık ve demokrasi savaşımını ve bölgede barış, yumuşama için halklarımızın verdiği ortak savaşımı dizginlemeye çalışıyor. İGD, kuruluşundan bu yana, işçi sınıfının savaşımına faşist unsurlara, karşı, anti-emperyalist, uluslararası dayanışma için savaşıma büyük katkıda (yardımda) bulundu. Sıkıyönetimin ivedilikle kaldırılması, ülkenizdeki tüm ilerici güçlerin işbirliği, demokratik kazanımların korunması, işçi sınıfının ve Türkiye halkının ulusal bağımsızlık, barış, demokrasi savaşımı için amaçlarınızda başarılar elde etmeniz için en içten dileklerimizi iletiriz. Bu savaşımda, KNE, tüm Yunanistan ilerici gençliği kopmaz bir biçimde yanınızdadır.

Dostça selamlar
KNE Merkez Komitesi"

DÜNYADAN KISA HABERLER

MACARİSTAN - DDGF OTURUMU

Dünya Demokratik Gençlik Federasyonu Budapeşte'deki bir oturumunda 1979yılında yapılmak üzere Barış ve Silahsızlanma İçin Bir Dünya Gençlik Konferansı kararlaştırmıştır. Oturumda DDGF'nin 1979 yılında en önemli görevlerinden birinin ABD'nin nötron bombası üzerine plânlarına karşı silahsızlanma için savaşımı yükseltmek olduğu vurgulanmıştır.

ABD-IRKÇI YARGIÇLAR

15 yaşındaki bir zenciyi kendisine soru sorduğu için öldüren Robert Tarshey adındaki bir New-York'luyu polis bir bilirkişi kararına dayanarak serbest bırakmıştır. Bilirkişinin gerekçesi ise bizdeki faşistlerin kurtarıldığı gibi suçlunun ruhsal bozukluğu. Halbuki, daha önce ruh hastaları uzmanları tarafından incelenen suçluda hiçbir ruhsal bunalım görülmemiş.

GÜNEY AFRİKA - ANGOLA İÇİN KİRALIK ASKERLER

Güney Afrika ırkçı-faşist rejimi Angola Halk Cumhuriyeti'ne karşı kullanmak için kiralık askerler kiralamaya devam ediyor. Angola Savunma Bakanlığı'nın açıklamalarına göre kiralık askerler daha çok sabotaj işlerinde eğitilmiş ve çoğunlukla emperyalizm tarafından Zaire, Vietnam gibi ülkelerde kullanılmış kişiler.

ARJANTİN - BİR MAHKUMİYET

Özgürlük savaşçısı E.Che Guevera'nın kardeşi Juan Martin Guevera Arjantin'de 10 yıl hapis cezasına çarptırıldı. Gerekçe ise güvenlik kuvvetlerine karşı koymak. Ayrıca yasal olmayan "Devrimci Halk Ordusu" üyesi olmakla suçlanıyor.

İGD UÖB'E ÜYE OLDU

12-14 Aralık tarihlerinde Kıbrıs, Lefkoşe'de toplanan Uluslararası Öğrenciler Birliği Yürütme Kurulu toplantısı tarafından İlerici Gençler Derneği'nin örgüte üyeliği onanmıştır. Bu gelişme, İlerici Gençler Derneği'nin kuruluşundan beri izlediği dünya gençlik örgütleriyle bağları pekiştirme, uluslararası gericiliğe ve emperyalizme karşı, barış, demokrasi ve toplumsal ilerleme için ortak savaşım verme politikasının bir sonucu olmaktadır. Bilindiği gibi İGD daha önce de Dünya Demokratik Gençlik Federasyonu'na üye kabul edilmiş ve bunu 1. Büyük Kongresi'nde onaylamıştı. Ayrıca Uluslararası Öğrenciler Birliğine Üyelik başlığıyla bu kongrede bir karar almıştı. İGD'nin UÖB üyeliğine kabul edilmesi, 1. Büyük Kongre'de alınan kararların kağıt üzerinde kalmadığını, yaşama geçirildiklerini kanıtlıyor. Aşağıda bu kararın metnini veriyoruz.

"Dünya öğrencileri hangi ülkede olursa olsun emperyalizme ve her türlü gericiliğe karşı savaşımlarını geliştirmekte ve uluslararası bağlarını güçlendirmektedir. Dünya öğrencilerinin % 75'i bu savaşımlarını ULUSLARARASI ÖĞRENCİLER BİRLİĞİ çatısı altında yürütmektedirler.

Çalışan ve okuyan gençliğin yığınsal örgütü olan İGD'nin, dünya öğrenci hareketiyle ve onun uluslararası en büyük örgütü ile çok yönlü ilişkiler kurmasında, etkin bir dayanışma bağı geliştirmesinde sonsuz yarar görüyoruz.

Bu nedenle, İGD 1. Genel Kurulu UÖB (İUS)'a üye olunmasını kabul eder, bu yöndeki yasal girişimlere derhal başlanılması için MYK'nu görevlendirir."

UÖB'ÜN MESAJLARI

Uluslararası Öğrenciler Birliği Sekreterliği İGD ve Barış Derneği'ne bir mesaj göndererek, Türkiye'de sıkıyönetime yolaçan provokasyonları kınamış, ilerici güçlerin savaşımını desteklediğini bildirmiştir. Sekreterlik ayrıca bir mesajla, İGD'nin 3. kuruluş yıldönümünü kutlamıştır. Aşağıda bu mesajları veriyoruz.

"İGD- Barış Derneği

Tüm dünyada milyonlarca öğrenci adına UÖB Sekreterliği, Türkiye'nin aşırı ve milliyetçi güçlerinin, ülkenin birçok bölgesinde sıkıyönetimin kurulmasına yol açan son provokasyonlarını şiddetle mahkûm eder. Türkiye halkının, gençlik, öğrenciler ve onların savaşkan örgütü İGD de içinde olmak üzere, demokratik ve ilerici güçlerin Türkiye'de sağcı ve faşist güçlerin yararına olan sıkıyönetim uygulamasına karşı, demokratik hak ve özgürlüklerin savunulması ve genişletilmesi için verdiği savaşımı destekleriz.

UÖB Sekreterliği."

"Değerli dostlar,

Türkiye gençliği ve öğrencilerinin savaşkan örgütü İGD'nin 3. kuruluş yıldönümü nedeniyle UÖB Sekreterliği size yoldaşça selamlarını iletir. İGD'nin gelecekteki çalışmalarının, Türkiye halkının emperyalizme ve gericiliğe karşı, gerçek ulusal bağımsızlık, demokrasi ve toplumsal ilerleme için savaşımının ayrılmaz bir parçası olacağı sağlam inancını taşıyoruz. UÖB Sekreterliği, İGD de içinde olmak üzere, Türkiye'de demokratik ve ilerici hareketin kırımcı ve şovenist güçlerin şiddetli saldırılarının boy hedefi olduğu ve ülkenin önemli bir bölümünün sıkıyönetimle yönetildiği bugün, özellikle bir kez daha savaşımınız ile dostça dayanışmasını belirtir. Ülkenizde gerçek demokratik hak ve özgürlüklerin elde edilmesi, demokratik eğitim ve öğrencilerin örgütlenme hakkı ve güvenliği de içinde olmak üzere, öğrenci hakları için istemlerinizi koşulsuz olarak desteklediğimizi iletiriz.

Haklı savaşımınızda daha ileri başarılar dileriz.

UÖB Sekreterliği."

"KHEMER ÖĞRENCİ ÖRGÜTÜ"NE İGD'NİN MESAJI

İGD Genel Başkanı A.Muhtar Sökücü'nün Kamboçya'da Pol Pot rejiminin yıkılmasından sonra "Khemer Öğrenci Örgütüne" gönderdiği Mesaj:

"Değerli Dostlar,

Ülkenizdeki yer alan son gelişmeler; "Kamboçya Halk Cumhuriyeti"nin ilanı, halkın demokratik hak ve özgürlüklerinin sağlanması ve bölgede, halkların yararına bir barış politikasının uygulanmaya başlanması, halkımız ve gençliğimizin büyük çoğunluğu tarafından memnuniyetle karşılanmıştır. Ülkenizin bağımsız ve özgür olarak yeniden inşasında halkınızın ve gençliğinizin kararlılığına olan inancımız tamdır.

Kamboçya halkının ve gençliğinin gelecekteki görevlerinin yerine getirilmesi için vereceği savaşımla daşanışmamızı bildirir, emperyalistlerin halkınıza karşı girişimlerini ve yayılmacı Pekin yöneticilerinin provokasyonlarını şiddetle suçlarız.

Yaşasın Kamboçya halkının özgürlük ve ilerleme savaşımı!

10.1.79"

UTKAN KAMBOÇYA HALKINA SELAM

Kamboçya halkı tarihindeki bir kara sayfayı daha söküp attı. Gerici Pol Pot yönetimini yıktı, ülkeden sürdü. Kamboçya halkının bugün kazandığı zafer, maoculuğa karşı ve onun hizmetine girdiği emperyalizme karşı bir utkudur.

Pekinli Maocuların politikasını izleyerek Pol Pot yönetimi Kamboçya halkına en iğrenç insanlık dışı baskılar uygulamıştır. Vietnam'a karşı saldırarak Pekin'in hegemonya emellerinin gerçekleşmesi için bir araç durumuna düşmüştür. İşte bu olgu, Kamboçya halkını birleşmeye, Ulusal Birlik Cephesi'nde savaşmaya, Pol Pot kliğini devirmeye yöneltti.

Bugün Maocular Tayland'da kamp kuran emperyalist basının ağzından aldıkları Vietnam'ın Kamboçya'yı işgal ettiği yalanına sarılıyorlar. Bunu da Kamboçya halkının bu kadar kısa bir zamanda iktidarı ele alamayacağı kanısına dayandırıyorlar. Kamboçya'da Pol Pot rejimine karşı halk yığınlarını saran nefretin çok eskilere dayandığını örtbas ediyorlar. Pol Pot kliği daha iktidara gelmesinin hemen ertesinde, süngü gücüyle, Maoculuğun en tutarsız görüşlerine dayanarak, Phom Phen'i boşaltıyor. İşçileri kırsal alanlara sürüyordu. İşte Kamboçya'da Maoculuğun böylesine kısa bir zamanda çökmesi, onun halka dayattığı korkunç baskıların bir sonucudur.

Kuşku yok ilerici güçlerin Kamboçya'da iktidarı ele geçirmeleri Maoculuğun tarihinde tattığı en belli başlı yenilgilerden biridir. Ve bu yenilginin Maoculuğun tarihin çöplüğüne atılma sürecine hız kazandıracağı açıktır. Böylesi gelişmeden en çok etkilenenlerden biri de Çin olacaktır. Son günlerde Çin'de açlığı protesto için köylü yığınlarının baş kaldırması, işçilerin grevlere yönelmesi bu görüşü doğruluyor.

Emperyalizmin hizmetine gittikçe daha çok giren Pekinli Maocular Kamboçya'daki böylesi bir gelişmeden tedirginliğe ve paniğe kapılmışlardır. Ama onların bu çırpınışları, hiç te emperyalizm tarafından kullanılma tehlikesinin büyüklüğünü gizlemiyor. Bu tehlike eskilere göre kendini daha çok dayatıyor. Batı'nın emperyalist güçleri Guadelup tepe toplantısında Carter'e Çin kozunu kullanması öğüdünü veriyorlar. Bu öğütler Maocuların emperyalizmin hizmetine girdiğini ve tehlikenin büyüklüğünü kanıtlamaya yetmiyor mu?..

KÜBA

ÖZGÜRLÜK ADASINA ELVEDA

FİDEL'LE TANIŞMA

Küba devrimi bizim kuşağın yaşamında çok önemli bir yere sahiptir. Birçoğumuzun kafasında ilk yeşermeye başlayan düşünceler Fidel'in, Che'nin, Sierra Meastra'da savaşan yiğit gerillaların isimleriyle birlikte kökleştiler. Latin Amerika kıtasının ilk devrimi enternasyonalist, anti-emperyalist bilincimizin gelişimine önemli katkıda bulundu. Tüm bunları söylememin nedeni, bu devrimin lideri Fidel Kastro ile karşılaşmanın, tanışmanın ve hatta söyleşmenin ne denli büyük anlamları olduğunu biraz olsun vurgulayabilmek için.

Avrupa ülkeleri delegasyon yöneticileri toplantısına, Türkiye delegasyon başkanı Mehmet Karaca ile birlikte katıldık. Toplantı Küba Komünist Gençlik Birliği tarafından düzenlenmişti ve bir evsahiplik görevi olarak ele alınmıştı. Bulunduğumuz küçük salonun kapısı birden açılarak içeri Fidel Kastro girdi. Kübalılar liderlerini her yerde, yolda, sinemada, işyerlerinde görmeye alışmışlar. Bu nedenle bizlerin, diğer yabancı konukların olduğu kadar heyecanlanıp şaşırmadılar. Fidel bizleri selamladıktan sonra tek tek herkesin elini sıkarak kutladı. Pek o kadar kolay anlatılacak bir an değildi.

Sonra karşılıklı söyleşi başladı. İlk olarak Türkiye'yi sordu. Kaç kişi geldiğimizi, Türkiye'deki savaşımın nasıl gittiğini, yolculuğun ve hazırlıkların kolay olup olmadığını, gençliğin durumunu sordu. Kısaca yanıtladık. Söyleşi diğerleriyle de sürdü ve neşeli bir havada kapandı.

KAPANIŞ GÜNÜ

Bir hafta çok çabuk geçti. Son günlerde çalışmalar çok daha yoğunlaşmıştı. Çeşitli tartışma merkezlerinde katılanlar sonuç belgeleri üzerinde kafa yoruyor, ikili görüşmelerin ortak metinleri yazılıyor, çoğaltılıyor, kültür ve spor programlarının kapanış gösterileri yapılıyordu.

Festivalin kapanış günü hiç bir katılanın unutamayacağı muhteşem bir gösteriye tanık olduk. Küba devrim tarihinde çok önemli toplantılara tanık olmuş olan Devrim Alanı bu kez de 11. Dünya Gençlik ve Öğrenci Festivali'nin kapanış toplantısına tanık oluyordu. Daha iki gün önceden kentin birçok yerine, üzerinde "Haydi Dünya Gençliği ve Fidel ile Beraber Devrim Alanına" yazılı afişler yerleştirilmişti.

Düzenli kollar oluşturarak, çoktan boşalmış kentin sokaklarından Devrim Alanına geldik. Kürsünün tam arkasında Devrimci Önder Jose Marti'nin büyük bir anıtı bulunuyor. Ellerinde Küba ve kızıl bayraklarla muazzam bir kalabalık alanı doldurmuştu. Hiçbir taraftan kalabalığın sonu gözükmüyordu. Mihmandarlarımız alanda bir milyonu aşkın insanın bulunduğunu söylediler. Hep bir ağızdan devrime ve uluslararası dayanışmaya bağlılıklarını dile getiren bir milyon insan. Önce Festivalin dünya gençleri ve öğrencilerine çağrısı okundu. Çağrıyı ABD emperyalistlerinin düzenlediği Mai Lai katliamından sağ olarak kurtulan tek Vietnamlı genç kız okudu. Kısaca dünya gençleri ve öğrencileri festivalin ülkü ve amaçları etrafında birliğe çağrılıyordu.

Çağrının arkasından kürsüye Fidel geldi. Kübalıların kulakları sağır eden coşkun tezahüratları arasında kısa festival kapanış konuşmasını yaptı. Miting bittikten sonra binlerce metrekare alanda kurulu olan Lenin Parkında yabancı delegeler için verilen resepsiyona katıldık. Bu ayrılış toplantısı yağmura rağmen saatlerce sürdü. Lenin Parkı gözün alabildiğinden çok daha büyük bir alanda kurulu, içinde her çeşit sanat, spor ve kültür alanının, eğlence merkezinin olduğu bir park.

Fidel'in dediği gibi artık ülkelerimize dönme zamanı gelmişti. Bazılarımız sosyalist ülkelere, yaratıcı emeğe dönecektik. Bazılarımız ise kapitalist ülkelere, her türlü çirkefin boy attığı, sömürünün sürdüğü yerlere dönecektik. Bizler, kapitalist ülkelere dönenler için bir şey vardı ki önemliydi. Ülkemize, kavgamıza dönüyorduk, fakat Latin Amerika kıtasının ilk isyan bayrağı Küba'yı, 20 yıl gibi kısa bir zamanda erişilen başarıları, sosyalist Küba'yı görmüş olarak.

(BİTTİ)

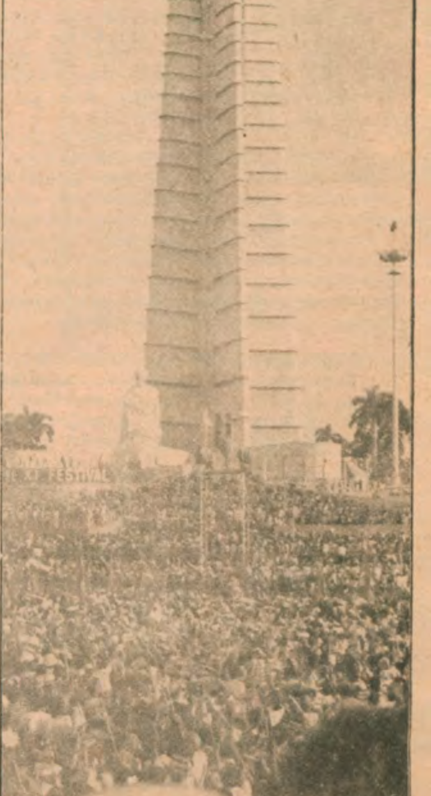

ORDU'DA MARAŞ KATLİAMI PROTESTO EDİLDİ

28 Aralık'ta Maraş'taki faşistlerin hunharca kırımına karşı Ordu ortaöğrenim kuruluşlarında okuyan öğrenciler ve öğretmenler, o güne dek Ordu'daki ortaokul ve liselerin yaşamadığı bir yığınsal protesto eylemi düzenlediler.

28 Aralık 1978 günü Ordu'nun ortaokul ve liselerinde hiç bir derse girilmedi. Aynı gün Ordu Lisesi ve Ticaret Liselerinin önüne siyah çelenk bırakıldı ve "KAHRAMANMARAŞ'TAKİ FAŞİST TERÖRÜN HESABI SORULACAK" yazılı pankartlar asıldı. Ardından ilerici liseli bir öğrenci kanlı Maraş kırımının gerçek yüzünü anlatan bir konuşma yaptıktan sonra and içildi.

İlerici liselilerin "Maraş faşistlere mezar olacak", "MHP ve ÜGD kapatılsın", "Devrimci hocalar saflara" sloganları Ordu sokaklarını çınlattı.

İlerici yurtsever öğrencilerin çabalarıyla görkemli bir anti-faşist gösteriye dönüşen eylemlerin tümüne; "Çocuklarımız haklıdır" diyen öğrenci velilerinden büyük bir kısmı çocuklarıyla aynı saflarda katıldı.

ALMANYA

K.MARAŞ'I KANA BULAYAN MHP'Lİ VE MAOCU FAŞİSTLERDEN HESAP SORULMALIDIR!

Kahramanmaraş faşist katliamına Almanya'da çalışan Türk işçilerinin tepkisi büyük oldu. Almanya'nın 3 eyaletinde binlerce işçinin, kadın ve gencin katıldığı yığınsal anti-faşist yürüyüşler ve mitingler düzenlendi.

Alman burjuvazisinin polisi Frankfurt'taki mitingin yapılmasını engellediyse de amacına ulaşamadı. Frankfurt'ta yürüyemeyen işçiler, kadınlar, gençler otobüslerle Köln mitingine katıldılar. Köln'deki miting Almanya'da çalışan Türk işçilerinin 3 gün gibi kısa bir zaman dilimi içinde, bugüne kadar düzenledikleri gösterilerin en büyüğü, en yığınsalı, en görkemlisi, en kararlısı oldu. Köln mitingine yaklaşık 20000 kişi katıldı. En önemlisi de bu mitingle birlikte Almanya'da çalışan ilericilerin, yurtseverlerin, devrimcilerin, sosyal demokratların, demokratik solcuların, yani bütün anti-faşist güçlerin tırmanan faşist teröre ve kitle katliamlarına karşı örgütlü güçlerini ortak alınan kararlar çerçevesinde aktif olarak birleştirmeleriydi.

İkinci miting ise Batı Berlin'de yapıldı. Berlin'de de bütün anti-faşist güçler, faşizme karşı eylem birliğini somut olarak hayata geçirdiler. Batı Berlin sokaklarını kaplayan binlerce işçi, kadın ve öğrenci dev bir eylem koydu.

Türkiye'den binlerce kilometre uzakta, emperyalizmin Avrupa'daki kalesi Almanya'da çalışan Türkiyeli işçilerin Türkiye'de tırmanan faşist teröre karşı ne derece duyarlı; faşist yuvalara karşı nasıl kin dolu olduklarını; anavatandan uzakta olmalarının onların ülkelerinde olup bitenleri görmelerini nasıl engelleyemediğini gelin yine onların bildirilerinden, mektuplarından okuyalım:

★ FRANKFURT TÜRK HALKEVİ a.Y. Can'ın basın açıklaması:

"İşte faşistlerin bize, ülkemizdeki emekçi halka yılbaşı hediyesi: Sokaklarda, evlerinde uyurken vahşice katledilen, yakılan ihtiyarlar, çocuklar, hastaneden çıkarılıp kurşunlanan, kesilen yurttaşlarımız, bombalanan yıkılan evler, dükkanlar. İşte burası Kahramanmaraş (...)

ÇIKAR YOL: MHP ve yan kuruluşlarının kapatılmasıdır. Baş katil faşist Türkeş'in tutuklanmasıdır. 141-142. maddelerin kaldırılmasını; ilericilerin, demokratların değil eli kanlı faşistlerin yargılanıp; MHP ve yan kuruluşlarının kapatılmasını istiyoruz."

★ FTİB, FTH, FTGB, İDD, FHDB, MTİB, B-K ÇİTİKD, MTİB, WTİB, KTİÖD, RÇG, FÇG, MİDD, BİDD, DİDD, WİD imzalarını taşıyan "KAHRAMANMARAŞ'TAKİ FAŞİST KATLİAMI TÜM NEFRETİMİZLE KINIYORUZ / SIKIYÖNETİME HAYIR" başlıklı bildiriden:

"MHP'li katil sürüleri topluca adam öldürmelerine devam ediyorlar. Bingöl-Malatya-Sivas-Erzincan ve Elazığ'da yüzlerce işçi, köylü, aydın ve emekçiyi kadın-erkek-çocuk demeden öldürdüler. Faşizm bu seferde kanlı ellerini planlı bir şekilde Kahramanmaraş halkına uzatarak orada da ırkçı, şoven ve faşist yüzünü masum halkımızın kanıyla yıkadı. (...)

SIKIYÖNETİME HAYIR! Ecevit, katil sürülerine, kaniçicilere barış çağrıları yapıyor. 13 ilde sıkıyönetim uygulanmaya başlandı. Sıkıyönetime rağmen ölümler devam etmektedir. Katil sürülerini durdurmanın yolu bu değildir. Olayların baş sorumlusu; emperyalizmin ve işbirlikçı-tekelci burjuvazinin beslemesi MHP ve onun yan kuruluşlarıdır.

-MHP VE YAN KURULUŞLARI KAPATILMALIDIR!
-KATİL FAŞİSTLERDEN HESAP SORULMALIDIR!
-SIKIYÖNETİM KALDIRILMALIDIR!

★ BTKB, THDB, DSHD, TÖB-Batı Berlin-, İKM, DİD, TTO, İKYD imzalarını taşıyan "K.MARAŞ'TAKİ FAŞİST KIRIMI LANETLİYORUZ / FAŞİST TEHLİKEYE KARŞI BİRLİK / ÇÖZÜM YOLU SIKIYÖNETİM DEĞİLDİR" başlıklı bildiriden:

"Faşist MHP ve yan kuruluşları, halkımıza karşı açmış olduğu savaşı yığınsal kırıma dönüştürdü. Bir yandan bıçak, tabanca, satır ve uzun menzilli silahlarla halkın kanına girdiler, öldürdüler, yaraladılar. Bir yandan da sendikaların, CHP, TÖB-DER ve öteki demokratik kuruluşların binalarını yaktılar, yıktılar, kentin bir çok bölgesini ateşe verdiler. (...)

Emperyalizm, gerici-faşist güçler kışkırtmalarını özellikle doğu ve güneydoğu bölgelerinde yoğunlaştırıyorlar. Buradaki saldırılarını alevi-sünni yada Türk-Kürt çatışması olarak göstermeye çalışıyorlar. Gerçekte alevi ve sünniler arasında, Türk ve Kürt halkı arasında bir çatışma yoktur. Onların düşmanı birdir. Ve çıkarları da ortaktır.

(...)

ÇÖZÜM YOLU SIKIYÖNETİM DEĞİLDİR! Hükümetin faşist tehlikeyi ezici girişimleri yapamaması, faşist katil çetelerinin iyice azmasına, saldırganlaşmasına yol açmıştır. Son olarak hükümet Ankara ve İstanbul dahil 13 ilde iki ay süreli sıkıyönetim ilan etmiştir. Hükümet bu uygulama ile Demirellere, Türkeşlere ödün vermiştir.

(...)

Faşist tehlikeyi önleyecek güç halkın örgütlü savaşım birliğidir. Hükümet ilerici, demokratik güçlerle dayanışma içinde faşist hareketin üstüne yürümelidir."

★ GÖPPİNGEN İŞÇİ BİRLİĞİ Yönetim Kurulu'nun gazetemize gönderdiği "KAHRAMANMARAŞ'TA FAŞİST KATLİAM VE İÇSAVAŞ PROVASI YAPILDI" başlığını taşıyan mektubun son bölümü:

"İlan edilen sıkıyönetim işçi sınıfına, Türkiye emekçilerine, halka, ilerci güçlere, CHP'nin ilerici kanadına yöneliktir.

-SEÇİM ÖNCESİ HALKA VERİLEN SÖZLER UNUTULMAMALIDIR!
-SIKIYÖNETİME HAYIR!
-TÜRKEŞ TUTUKLANMALI - MHP KAPATILMALI, DEMİRELLERDEN HESAP SORULMALIDIR!

TÜM İLERİCİLER, YURTSEVERLER, DEMOKRATLAR BÖYLESİ TARİHSEL BİR GÜNDE FAŞİZME KARŞI EYLEM BİRLİĞİ PLATFORMUNDA BİRLEŞMELİDİRLER. GÜN FAŞİZME KARŞI BİRLİK VE DAYANIŞMA GÜNÜDÜR."

FATİH

MHP'li, ÜGD'li faşist komandolar Edirnekapı gibi yurtlardan boşaltıldıktan sonra özellikle Fatih gibi emekçi halk kesimlerinin oturduğu semtlerde yerleşmeye başladılar. Fatih'de önceden beri var olan ve bir çok saldırının kaynaklandığı açıkça bilinen Aydın ve Erzurum yurdu gibi faşist yuvalardan da destek alan faşistler yavaş yavaş tüm bölgeye yayılmaya başladılar. Önceleri sahte sloganlarla, demogojiyle halkı kandırmaya çalıştılar. Ancak bu sökmeyince şiddete, baskı ve teröre başvurmaya başladılar. MHP ve diğer faşist yuvalardan tezgahlanan saldırılarına hız verdiler. Faşist komandolara birde İKO denilen şeiatçı bir örgüt katıldı. Şeriatçı ve faşist saldırganlar esnafı tehdit ederek para topluyorlar. Sinemalarda zorla faşist içerikli filmlerini oynatıyorlar. İlericilerin oturdukları kahvehaneleri bombaladılar. İlerici, yurtseverleri pusulara düşürerek kurşunladılar. Vefa Lisesi ilerici öğretmenlerinden Mustafa Kurt böyle bir pusuda katledildi. 2 Ekim 1978 günü Maden-İş ve İGD üyesi Nevzat Koçoğlu, azılı faşist, Sağmalcılar Cezaevi kaçkını Oğuzhan Cengiz tarafından 6 yerinden kurşunlandı. Nevzat arkadaşımız ölümden kıl payı kurtuldu. 26 Ekim 1978 günü ise İGD'nin yiğit savaşeri Kadir İskender evine giderken pusuya düşürüldü. Faşist katiller arkadaşımızı öldüremediler. Fakat kaldırıldığı hastanede bakımsızlık ve ihmal yüzünden kangren olan ayağı kesildi. Kadri arkadışımız ayağının kesilmesine değil bir süre için de olsa savaşımın dışında kaldığı için üzgün. İyileşip savaş alanlarına çıkacağı günleri bekliyor.

Faşistlerin ve şeriatçıların bu baskı ve terörü ilerici gençleri yıldırmadı. Binlerce bildiri tüm Fatih'te yığınsal olarak dağıtıldı. Faşistlerin karargâh ilan ettiği Çarşamba'da, Balat'da yığınsal gösteriler yapıldı. Bölgedeki tüm kahvelerde İYG satışları düzenlendi. Fatih sokaklarındaki faşist sloganlar temizlendi, yerine halkımızın ve gençliğin istemlerini dile getiren sloganlar yazıldı. Tüm bu yığınsal eylemler faşistleri geriletti. Şimdi faşistler Balat, Draman ve Karagümrük'e giremez oldular. Bu yenilgi onların gözünü döndürdü. Emekçi halktan kişilerin gittiği Balat'taki bir kahvehaneyi otomobilin içinden, başını azılı faşist Ömer Gürdamar'ın çektiği 4 kişi otomatik tüfeklerle taradılar. Bu saldırı sonucu iki emekçi genç öldü 3 kişi de ağır yaralandı.

Biz Fatihli ilerici yurtsever gençler olarak faşistlerin kanlı kurşunlu saldırılarına karşı savaşımı daha da yükselteceğiz. Eli kanlı faşistleri ve şeriatçıları Fatih'ten söküp atacağız. Her geçen gün saflarımıza katılan ilerici yurtsever Fatihli gençler bunun yakın olduğunu göstermektedir.

FATİH'TE FAŞİSTLERE YER YOK!

FATİHLİ
İLERİCİ YURTSEVER GENÇLER

ORDU

20.12.1978 günü biraraya gelen TÖB-DER, TÜS-DER, İGD, T. ZİRAATÇILAR DERNEĞİ, HALKEVİ, SGB, TÜM-DER, GENÇ--ÖNCÜ Ordu şubeleri CHP ağırlıklı iktidarın "Anarşiye karşı mücadele" adı altında çıkartmak istediği "Yasa değişikliği tasarıları" nın demokratik hak ve özgürlükleri kısıtlamak amacını taşıdığını ve "Yasa değişikliği tasarıları"na karşı savaşımın zorunluluğunu vurgulayarak bir dizi ortak eylem koymuşlardır.

Aynı gün yukarıda adı geçen 8 demokratik kuruluşun ortaklaşa hazırladığı "Yasa değişikliği tasarıları"nı protesto eden "EMEKÇİ HALKIMIZ" başlıklı binlerce bildiri Ordu halkına dağıtıldı.

Ardından ortak toplantıya katılan demokratik örgütlerin 200'ü aşkın üyesi 24 Aralık günü parlamenterlere ortak metinli mektuplar gönderdiler. Ortak metinli mektupların son bölümünde şu görüşlere yer veriliyor: *İnsanlık tarihi yanılgılarla doludur. Sizleri, bu tarihsel yanılğının içine düşmemeniz için demokratlık, ilericilik, yurtseverlik ve devrimcilik* gereği *uyarıyoruz. Faşizmin ilk hedeflerinden birinin de partiniz olduğunu hatırlatır; Demokrasi, özgürlük ve emek adına sömürülenlerden yana mücadalemize yılmadan devam edeceğimizi bildiririz. Saygılarımızla...*

25 Aralık 1978 günü ise İGD Ordu Şubesi'nin davetlisi olarak Ordu'ya gelen gazeteci ve yazar Aydın Engin 200 kişinin izlediği "Ulusal Demokratik Cephe Üzerine" konulu bir konferans verdi. Konferansı "..Kazanılan her işçi UDC'nin örülmesinde sapasağlam bir tuğladır" sözleriyle bitiren Aydın Engin izleyicilerin çoşkun alkışları arasında Trabzon'a gitmek üzere Ordu'dan ayrıldı.

ORDULU İLERİCİ YURTSEVER
GENÇLER

PINARKAYA

Biz Pınarkaya'lı ilerici yurtsever gençleriz.

Köyümüzün gençliğinin örgütlenmesi yolunda, işçi köylü gençliğin dayanışması yolunda durmadan çalışıyoruz. Örgütlenmemiz adım adım ilerliyor. Köydeki bu kıpırdanmayı, uyanışı hazmedemeyen faşistler Çay faşistleriyle ilişki kurarak kendi gayretlerimizle yürüyen örgütlenme çalışmalarımızı engellemek istediler.

29 Aralık günü toplandık, bir seminer düzenledik. Çalışmalarımızı henüz bitirmiştik ki faşistlerin saldırısına uğradık. Attıkları taşlarla toplantı yaptığımız evin camlarını kırdılar.

Ama sanmasınlar vazgeçeceğiz, örgütlenme çalışmalarımızı durduracağız. Bu tür zorba saldırılar bizi yıldıramaz. Şimdi daha hızlı örgütlenip, daha çok çalışacağız.

YAŞASIN İŞÇİ-KÖYLÜ-GENÇLİK DAYANIŞMASI!

ÇAY-PINARKAYA
KÖYÜNDEN
15 İLERİCİ YURTSEVER
GENÇ

BURDUR

Geçtiğimiz günlerde Burdur'daki 9 demokratik kuruluş Kahramanmaraş katliamına ve tırmanan faşist teröre karşı güç ve eylem birliği kararı aldılar. Karar gereğince ortak hazırlanan bildiri tüm Burdur'da yığınsal olarak dağıtıldı. DEV-YOL ise eylem birliği çalışmalarına katılmadığı gibi çalışmaları engellemek için elinden geleni yaptı.

Başlangıçta TÖB-DER, GIDA-İŞ, EĞİT-DER, İGD, SGB, BUR-TED, PTT-DER, TÜS-DER ve ZİR-DER'in oluşturduğu eylem birliğine ve bildiri çalışmalarına katılmayı kabul eden DEV-YOL'cular, Burdur dışından gelen bazı DEV-YOL'cular tarafından etkilenerek bildiri dağıtımından vazgeçtiklerini açıkladılar. Ancak her geçen gün maoculuğa kayan DEV-YOL'cuların bu "devrimci" eylemleri yalnız bununla da kalmadı. TÖB-DER Burdur Şubesi Yönetim Kurulu odasına giren Şube başkanını tehdit ettiler. Ardından İGD Burdur Şube Başkanını tehdite yeltendiler.

Ancak şunu iyi bilsinler, işçi sınıfının savaş yolunda yürüyen gençler öyle boş laflara pabuç bırakmazlar. Onların provokasyonlarına izin vermeyeceğiz.

BURDURDAN
İLERİCİ YURTSEVER GENÇLER

ANTAKYA

Geçtiğimiz günlerde TÖB-DER Antakya Şube Kongresi yapıldı. TÖB-DER Antakya Şube Kongresi'nde umduklarını bulamayan serüvenci gruplar, söz konusu kongreye İGD'lilerin karıştığı yalanını yayarak bir gurup çapulcuyu İGD Antakya Şubesi üyelerinin üzerine saldırttılar.

Ama onların beceremediği provokasyonu polis ve bekçiler sürdürerek, İGD'lilere görülmedik eziyetler ve işkenceler uyguladılar.

Önce saldırı sırasında saldırganları yakalamayıp İGD'lilere saldıran polisler ardından İGD Antakya Şube binasını bastılar. İGD Antakya Şube Başkanı Abbas Güldiker, Şube Sekreteri Abbas Taş ve İGD Antakya Şubesi'nin konuğu olan İGD Samandağ Yenimahalle Şubesi Başkanı Şahap Dede başta olmak üzere bir gurup İGD üyesini sopa, cop ve dipçik darbeleri altında karakola götürdüler.

Karakolda ise en ağır hakaret ve küfürlerle karşılaşan İGD'liler özellikle yöneticileri olmak üzere iki saat süren coplu, yumruklu bir dayak faslından geçirildiler.

Bu tür uygulamalar demokrasi güçlerinin gözünden kaçmamıştır. Bizler bu tür uygulamaları şiddetle protesto eder yetkilileri uyarırız.

SAMANDAĞLI
ANTAKYALI
İSKENDERUNLU
ALTINÖZLÜ
İLERİCİ YURTSEVER GENÇLER

ÇORUM

DİSK'İN 5 Ocak 1979 Cuma günü saat 11'de 5 dakikalık saygı duruşu için almış olduğu karar Çorum'da da yığınsal olarak hayata geçirilmiştir. Endüstri Meslek Lisesi'nde, Ticaret Lisesi'nde, Çorum Lisesi'nde anti-faşist, anti-maoist güçler, Kahramanmaraş olaylarını kitlesel bir şekilde protesto etmişlerdir. Çorum liselerinde saygı duruşuyla başlayan eylem "Maraş'ın hesabını soracağız!", "Faşizme geçit yok!" sloganlarıyla son bulmuştur.

ÇORUM'DAN
İLERİCİ YURTSEVER GENÇLER

TURGUTLU

FAŞİSTLER BİR İLERİCİ İŞÇİYİ AĞR ŞEKİLDE YARALADI

Geçtiğimiz hafta içinde Manisa'ya bağlı Turgutlu ilçesinde, başlarında Turgutlu ÜGD Başkanı Muharrem Baysak olmak üzere Selçuk Günen, Ahmet Ertan, Abdullah Baysak ve Ahmet Tuncer adlı faşistlerden oluşan bir saldırı gurubu, evinde oturmakta olan fırın işçisi, ilerici genç Necdet Özdemir'e saldırdı.

Saldırı sonucu Necdet Özdemir'in bir gözü tamamiyle kör oldu ve başından ağır yaralar aldı.

Olaydan sonra saldırgan faşistlerin hepsi tutuklandı.

TURGUTLU'DAN
İLERİCİ YURTSEVER GENÇLER

RE-TİD'DEN İYG OKURLARINA

Değerli arkadaşlar;
Sevgili İYG okurları,

Binlerce kilometre uzaklarda, yıllarca bize "Batı Medeniyeti" diye övülen bir ülkede, Federal Almanya'da, karanlık bir kuyunun içinde yaşar gibi yaşıyoruz. Onbinlerce gencimizin geleceği kesinlikle çıkmazda. Alman patronları çocuklarımız ve gençlerimiz için, aydınlık bir gelecek için tedbir almıyor, almıyacakta. Somut ve dehşet bir örnek: Çalıştığımız Recklinghausen şehrinde 4000 çocuğumuz ve gencimiz okul çağında. Bunlardan sadece 3tanesi liseye devam ediyor. Gerisinin %67'si ise ilkokul diplomasını bile kesinlikle alamıyor.

Biz işçiler, sendikalarımız, derneklerimiz içinde bu duruma karşı savaşım verirken, bir yandan da buradaki gençlerimizin okuma alışkanlığını almaları için çaba göstermek zorundayız. Türkiye'den yeni yayınları izleme olanağımız çok kısıtlı. Lütfen okuduğunuz ilerici, özgürlükten, güzelden yana yayınları kitapları gönderirseniz çok sevineceğiz.

En içten, hasret dolu selamlarımızla...

Recklinghausen Türk İşçileri
Derneği -RE-TİD-
Marienstr. 4 4350 Recklinghausen
VEST-DEUTSCHLAND

EREĞLİ

Yolumuz işçi sınıfının savaş yoludur diyen, kurtuluşunun işçi sınıfının öncülüğünde tüm ulusal demokratik güçlerin savaşımından geçtiğine inanan Ereğli ilerici gençliği geçtiğimiz günlerde Maden-İş Sendikası'nın Seydişehir'de düzenlediği mitinge tüm gücüyle katıldı.

Binlerce işçi, öğrenci ve gencin katıldığı miting çevredeki faşistleri korkulara boğdu. Seydişehir'de her geçen gün daha bir eriyen faşistler, korkularının son örneğini Seydişehir mitinginden dönen Ereğli'li ilerici gençlerin bindiği otobüse saldırarak verdiler. 50-60 kişilik faşist güruh bindiğimiz otobüsü taşladı, camlarını kırdı ve tahrip etti.

Ancak ilçemiz Ereğli'de boy gösteremeyen faşistlerin yerini ise maocu faşistler dolduruyor. Ereğli ilerici gençliğinin her eyleminin karşısına dikilip avaz avaz bağırıyorlar "İGD kapansın" diye.

Ancak Ereğli yurtsever gençliği maocu faşistlere karşı acımasız bir savaşım içinde. Ereğli ilerici gençliği gazete satışından eğitim seminerlerine dek tüm eylemlerinde maoculuğun karşı devrimci yüzünü teşhir ediyor. Maocu faşistleri yığınlardan yalıtlıyor.

Hiç bir güç bizi işçi sınıfımızın savaş yolunda verdiğimiz mücadeleden koparamaz.

İGD'YE UZANAN ELLERİ KIRACAĞIZ!

KONYA-EREĞLİ'DEN
İLERİCİ YURTSEVER GENÇLER

BALIKESİR

Kahramanmaraş katliamı, faşistlerin saldırılarını kendilerinden olmayan herkese yönelttiklerini açıkça göstermiştir. 3 yaşında bebeleri, yaşlı insanları öldüren bu insan dışı unsurlar, bu kan emici faşistler Maraş katliamı ile iğrenç yüzlerini herkese gösterdiler.

Ancak bütün bu olanları görüpte tırmanan faşizme karşı sessiz kalmak mümkün mü?

Türkiye ilerici gençliğinin kopmaz bir bölüğü olan Balıkesir ilerici gençliği de Kahramanmaraş faşist katliamını protesto etmek için bir dizi eylem düzenledi.

Bunlardan birincisi ilerici, devrimci gençlik örgütlerinin ortaklaşa oluşturdukları platform oldu. Necatibey Eğitim Enstitüsü'nde platformu oluşturan gençlik örgütlerinin katıldığı yığınsal bir forum düzenlendi. Başından sonuna dek tam bir disiplin içinde geçen platform toplantısında faşist katliamı kınayan konuşmalardan sonra ölenler için saygı duruşunda bulunuldu. Forum boyunca "Yaşasın gençliğin anti-faşist eylem birliği", "Faşizme karşı omuz omuza" sloganları salonu inletti.

Balıkesir ilerici gençliğinin protesto eylemlerine Balıkesir Lisesi ilerici öğrencileri, 2 gün süreli boykotlarıyla ve faşist katliamı protesto eden bildirilerin dağıtımına aktif katılımları ile tırmanan faşizme karşı ortaöğrenim gençliğinin nasıl duyarlı olduğunu en güzel bir şekilde gösterdiler.

BALIKESİR'DEN
İLERİCİ YURTSEVER GENÇLER

BANDIRMA

Geçtiğimiz günlerde İKD Bandırma Temsilciliği faşistler tarafından bombalandı. Temsilciliğin kapalı olması can kaybına yol açmadı. Temsilcilik binasının ve civardaki binaların camları patlama sonucunda kırıldı.

Bu olay üzerine İKD'de bir toplantı yapıldı. Toplantının sonucu halka ve tüm ilericilere duyuruldu. Faşist saldırıyı kınayan konuşmalar yapıldı.

Bandırma'daki ilerici kadın hareketine yöneltilen bu saldırının İKD'nin düzenlediği geceden hemen sonra yapılması dikkati çekecek önemli bir noktadır. Bandırma'da her geçen gün gelişmekte olan ilerici kadınların hareketi bu tür faşist girişimlerle hiç bir zaman engellenemeyecektir.

BANDIRMA'DAN
İLERİCİ YURTSEVER GENÇLER

MENEMEN

Kahramanmaraş faşist kırımını protesto etmek için eylem birliği yapan Menemen Halk Derneği, İGD Menemen Şubesi, DEV-LİS ve bir gurup CHP'li genç ortak hazırlayıp yazılı olarak verdikleri basın bildirilerinde özetle şöyle demektedirler:

"Biz Menemen'in gericiliğe, faşizme, emperyalizme, şovenizme karşı olan örgütleri olarak Kahramanmaraş'ta geliştirilen faşist katliam ve teröre karşıyız ve şiddetle kınıyoruz."

Menemen'in ilerici, devrimci güçleri; İGD, DEV-LİS, HALK-DER ve bir gurup CHP'li çalışmalarını bir dizi ortak eylemlerle yürütmüşlerdir.

MENEMEN'DEN
İLERİCİ YURTSEVER GENÇLER

KAYSERİ

Kayseri'de anti-demokratik baskılar olanca yoğunluğuyla sürüyor. İşte son örneği: Bu örnek aynı zamanda Kayseri Cumhuriyet Savcılığı ile Kayseri Emniyet 1. Şubesi'nin nasıl çeliştiğini de belgeliyor.

1.Şube Müdürü İGD'yi kapatmak için elinden geleni yapacağını açık açık söylemekten kaçınmadı. Bunlar 13 ilde ilan edilen sıkıyönetimin diğer yerleri de etkilediğini söyleyerek demokratik örgütlerin çalışmalarını engellemeğe çalışıyorlar.

İşte örneği. Kayseri Emniyet Müdürlüğü 1. Şubesi 10.1.1979 tarih ve 219 sayı ile İlerici Gençler Derneği Kayseri Şubesi Başkanlığı'na gönderdiği yazı:

"Bundan böyle ilimizde herhangi bir yere slogan yazmak afiş ve broşür yapıştırmak Kayseri Valiliği'nin 5442 sayılı İl İdaresi Kanunun II. maddesinin (C) fıkrası gereğince yasaklandığından bahsi geçen afişler (İGD'YE UZANAN ELLER KIRILACAKTIR) için izin verilmemiştir.

Bilgilerinize"

KAYSERİ'DEN
İLERİCİ YURTSEVER GENÇLER

ANTAKYA'DA EYLEM BİRLİĞİ MİTİNGİ

"ANTİ-DEMOKRATİK YASALARA HAYIR!"

Antakya'da 10 demokratik kitle örgütünün katıldığı miting ve yürüyüş 17 Aralık'ta kitlesel bir katılımla yapıldı. Daha önce İGD, İKD, TÜM-DER, TÜS-DER, SGB, GEB, TİP, İşçi Kültür Derneği, T. Ziraatçılar Derneği ve İPLİK-İŞ'in yer aldığı eylem birliği platformu somut olarak hayata geçti. Olgun bir havada yapılan mitingte eylem birliğine katılan 10 örgütün temsilcileri birer konuşma yapmışlardır.

Miting'te yeni anti-demokratik dernekler yasası protesto edilmiştir. Faşist yuvaların dağıtılması için somut çalışmalar yapılacağı ve anti-faşist eylem birliğini geniş tabanlara yaymak için çalışmaların yürütüleceği belirtilmiştir.

İGD Antakya Şubesi'nin temsilcisi, yaptığı konuşmada TKP'ye özgürlük istemiş ve "İşçi sınıfı partisinin yasal olmadığı bir ülkede demokrasiden bahsedilemez" demiştir. Seçimlerde 141-142. maddeleri kaldıracağını vaad eden CHP'nin kendi iktidarı döneminde "TKP programını" yayınlayan Ürün Dergisi Yazı İşleri Müdürü Ahmet Taştan'ın yargılanmasını eleştirmiştir. Bu tür baskı ve anti-demokratik yasalarla işçi sınıfı hareketinin durdurulamayacağı ve hiç kimsenin işçi sınıfını yargılamaya gücünün yetmeyeceğini belirtmiştir.

Konuşmada ayrıca İGD'ye yönelen saldırı ve provokasyonlara da değinilmiştir. Bu saldırıların Türkiye ilerici gençlik hareketi karşısında etkisiz kalacağı vurgulanmıştır.

Diğer örgüt temsilcilerinin de konuşmalarından sonra bir dakikalık saygı duruşu yapılmış ve devrim andı içilmiştir. Daha sonra miting "Yeni anti-demokratik yasalara hayır!", "Faşist yuvalar dağıtılacak!", "UDC'de birleş!", "İşçi sınıfı partisine özgürlük!" belgileriyle son bulmuştur.

ANTAKYA'DAN
İLERİCİ YURTSEVER GENÇLER

SURİYE

Maraş'ın hesabı sorulacak!

FAŞİZME GEÇİT YOK

Türkiye'de şu günlerde uluslararası emperyalizmin, CİA'nın ve onun ülkemizdeki uzantısı tekelci burjuvazinin, maocuların oynamak istediği oyunlara tanık olmaktayız. Faşizme susamış Türkeşler-Demireller Türkiye tarihinin şu ana kadar kaydetmediği insanlık dışı, vahşet ve alçaklıkla niteleyebileceğimiz Kahramanmaraş olayıyla saldırılarını başlatmış durumdalar. Bırakalım insana insanca muamele edilmesinin gerektiğini, ilericiler, yurtseverler Kahramanmaraş caddelerinde kuş avlanırcasına avlanmaktadır. Yüzlerce devrimcinin öldürülüp, yüzlercesinin yaralı, sakat durumuna getirilmeleri açıkça gösteriyor ki; tekelci sermaye çıkış yolu olarak gördüğü faşizmi rayına oturtmak için tüm gücünü seferber etmiştir. Faşist Türkeşler'in isteği olan sıkıyönetim, özellikle demokrasi hareketinin en yoğun olduğu şehirlerde dayatılmıştır.

Kahpece işlenen Kahramanmaraş cinayetleri karşısında CHP ağırlıklı hükümet tüm demokrasi güçlerinin desteğini gözardı ederek burjuvazinin oynamak istediği oyunlar karşısında eli kolu bağlı kalmakta, eskimiş sözleriyle "hem sağa hem sola karşı" tedbir alacağını tekrarlamakta. Türkiye işçi sınıfı, köylüsü, ilerici genci, aydını, öğrencisi, kendine demokratım diyen herkes; CHP'yi demokratlığın gerektirdiği görevleri yerine getirmeye ısrarla çağırmaktadır. CHP kendi tabanının sesini duymak zorundadır. Taban; demokrasiye tamamiyle yönelmiş olan sıkıyönetimi kesinlikle istememektedir. Ülkenin içinde bulunduğu durum, sıkıyönetim yoluyla, demokrasi güçlerinin sesini kısmakla çözümlenemez. Bu faşizme kapıları açmaktan öteye gitmez.

FAŞİZME GEÇİT YOK!

SURİYE'DEN
İLERİCİ YURTSEVER GENÇLER

FAŞİST 141-142 DAYANIŞMA EYLEMLERİNİN POTASINDA ERİYECEKTİR...

Geçtiğimiz onbeş gün içinde faşist 141-142. maddelerin kaldırılması yolundaki mücadele daha da büyük boyutlar aldı.

Yurt içinde ve dışında çeşitli demokratik kuruluşlar, işçi dernekleri, ilerici yurtsever gençlik örgütleri 141-142. maddelerin kaldırılması yönündeki savaşımda kelimenin tam anlamıyla eylem biçimlerinin tümünü kullandılar. Başbakan'a Anayasa Mahkemesi'ne, Ağır Ceza Mahkemeleri'ne, Ürün ve Temel Yayınları'na telgraflar, mektuplar adeta yağdı. Binlerce işçi, genç, öğrenci, memur, mühendis ve sağlık emekçisini temsil eden yığın örgütleri tek tek veya birleşerek konuyla ilgili basın toplantıları düzenleyip, yazılı basın bildirileri dağıttılar. İmza kampanyaları başlattılar. Süren imza kampanyalarına daha bir hız verildi, çalışmalar iyice yoğunlaştı.

Yurt dışındaki yığın örgütlerinin bu yoldaki çalışmalarında son 15 günün gelişmelerinden bazıları şöyle:

***FRANKFURT TÜRKİYE GENÇLER BİRLİĞİ* Yönetim Kurulu 141-142. maddelerin kaldırılması ile ilgili olarak verdiği basın bildirisinde özetle şöyle demektedir:**

"...Gündemde MHPve yan kuruluşlarının kapatılması dururken ve bunlardan hesap sorulmazken, hükümet demokrasiden ve halktan yana çıkışları önlüyor. Ahmet Taştan'ı sıkıyönetim uyguladığı ilde mahkeme önüne çıkarıyor. Bu girişim sadece Ahmet Taştan'ı yargılamak değil, yurtseverleri, faşizme karşı olan herkesi mahkeme önüne çıkarmaktır.

Biz gençler MHP ve yan kuruluşlarının kapatılmasını, katillerden hesap sorulmasını, gerici 141-142. maddelerin kaldırılmasını istiyoruz."

***FRANKFURT TÜRK HALKEVİ* ise İst. 2. Ağır Ceza Mahkemesi'ne gönderdiği telgrafta "Faşist güçler hamile kadınları, çocukları öldürürken demokrasiden yana olanların yargılanmasını üzüntüyle karşılıyoruz. yurt dışında çalışmak zorunda bırakılan bizler; Anayasa Mahkemesi'ne gidilerek faşist 141-142. maddelerin kaldırılmasını ve demokratların değil, eli kanlı faşistlerin yargılanmasını istiyoruz" demiştir.**

***FRANKFURT TÜRKİYELİ İŞÇİLER BİRLİĞİ* de 2. Ağır Ceza Mahkemesi'ne gönderdiği telgrafta "Ülkemizde faşizmin yığınsal katliamlar düzenlediği şu sıralarda demokrasinin gereği bir partinin programının yayınlanmasının mahkemenizce yargılanması çok düşündürücüdür. Yurt dışındaki işçiler olarak dileğimiz Anayasa Mahkemesi'ne gidilerek 141-142'nin iptaline olanak sağlanması ve demokratların değil, eli kanlı faşistlerin yargılanarak gerçek adaletin yerini bulmasıdır" demektedir.**

***RÜSSELSHEİM ÜRÜN OKURLARI*'nın T.C. Anayasa Mahkemesi Başkanlığı'na çektiği telgraf da şöyle:**

"Türk Ceza Kanunu'ndaki 141-142. maddeler ülkemiz için yüz karası olup çağımızın demokrasi anlayışına ters düşmektedir. Yüksek mahkemenizin anti-demokratik 141-142. maddeleri kaldırarak tarihî görevi yerine getireceğine; ülkemizi Ürün Dergisi Yazı İşleri Sorumlusu Ahmet Taştan gibi demokrat kişilerin fikir suçundan yargılanamayacağı bir ülke durumuna getireceğine inanıyoruz."

***GÖPPİNGEN İŞÇİ BİRLİĞİ* Yönetim Kurulu Başbakan'a İçişleri ve Adalet Bakanları'na, TBMM Başkanlığı'na ve Ürün Dergisi'ne gönderdiği ortak metinli mektuplarda ise şöyle demektedir:**

"Emekçi halkımız ve Türkiye işçi sınıfının ayrılmaz bir parçası olan biz yurt dışında çalışmak zorunda bırakılmış olan işçiler, Ürün Dergisi Yazı İşleri Müdürü Ahmet Taştan'ın faşist Mussolini İtalya'sından alınan yasalarla ağır cezada yargılanmasını şiddetle kınıyoruz. Hükümet demokrat kişi ve kuruluşlarla uğraşacağına faşist odakların üzerine gitsin, devlet aygıtlarını ve polisi faşistlerden temizlesin. Tüm olayların sorumlusu olduğu kesinlikle bilinen MHP'yi ve tüm yan kuruluşlarını kapatsın. Katillerin başı Türkeş'i tutuklasın. Demirel'den hesap sorsun."

***MÜNİH'TE RAMERSDORF BÖLGESİNDEKİ TÜRKİYELİ İŞÇİLERİN* 28 Aralık 1978 günü basına ve kamuoyuna yaptığı açıklamasında ise Başbakan Ecevit'e çekilen protesto telgrafının metnine yer verilmiş, Ahmet Taştan'ın yargılanmasının, soruşturmasının durdurulması istenmiştir.**

Bilindiği gibi 141-142. maddelerin kaldırılması yolundaki yurt içi çalışmaları her geçen gün artan bir hızla sürüyor. Bu gelişmelerden elimize ulaşan ikisi şöyle. *KÖPRÜBAŞI GENÇLİK VE KÜLTÜR DERNEĞİ* gazetemize yolladığı mektupta 141-142. kaldırılması için yığınsal bir imza kampanyası sürdürdüklerini ve tüm ilçeyi "141-142'ye Hayır" konulu afişlerle donattıklarını yazıyor.

İkincisi ise Siirt'ten, *TÖB-DER, TÜS-DER, TÜM-DER, ZİRAATÇILAR DERNEĞİ, İGD, DDKD, DHKD, İLD Siirt şubeleri* imzalı ortak bir basın açıklaması. Basın açıklamasının son bölümünü veriyoruz: "Özgürlük vaad edenler bugün geçmişte söylediklerini unutmuşlar, özgürlük istemenin suç olmadığını savunanlar düşünceleri basın-yayın yoluyla aktaran ilericileri, yurtseverleri, devrimcileri 141-142'den yargılamaktadır. Emekçi halkımızın başında demoklesin kılıcı gibi duran 141-142. maddelerin kaldırılması için tüm demokrasi güçlerinin eylem birliği zorunludur.

YAŞASIN TÜM DEMOKRASİ GÜÇLERİNİN 141-142'NİN KALDIRILMASI İÇİN YAPTIKLARI GÜÇ VE EYLEM BİRLİĞİ!

141-142'YE KARŞI SAVAŞ GÜNCELDİR !

1979 yılına tırmanan faşist terör ortamında, demokrasi güçlerine karşı yönelen sıkıyönetimli, "vur emir"li günlerle giriyoruz.

Ancak tırmanan faşist terörü önlemenin; işbirlikçi-tekelci burjuvazinin güdümünde yürüyen, her yeni günle daha geri konumlara hızla yol alan, durmaksızın çıkarttığı bildirgelerle işçi sınıfının, emekçi halkın demokratik kazanımlarının üzerine üzerine yürüyen sıkıyönetimi kaldırmanın çözüm yolu hâlâ var.

Çözüm yolu en geniş demokrasi güçlerinin eylem ve cephe birliğini, en küçük demokrasi kazanımları bile inatla savunmak, maceracılığa kapılmadan, serüvenciliğe sürüklenmeden ortak konulacak eylemlerin biçim ve yöntemlerini kollektif saptayıp, uygulamak, en geniş yığınları savaş alanlarına sürmek -çekmek- ve yığın eylemlerini tırmanan faşizme, sıkıyönetime karşı geri tepmesiz bir silah, faşizmin, emperyalist işbirlikçilerin önünde yıkılmaz bir etten set örmekle olanaklıdır.

İşçi sınıfını, emekçi halkın demokratik yığın örgütlerini, sendikaları, ilerici gençlik örgütlerini mücadele dolu günler bekliyor.

Demokrasi güçlerinin önündeki görevlerden biri ve en canalıcısı da hiç kuşkusuz faşist 141-142. maddelerin kaldırılması, işçi sınıfı partisinin özgürce çalışmasının önündeki engellerin kırılması.

İçinde bulunduğumuz dönemin koşulları bu sorunun çözümünü her zamankinden daha da yakıcı yapıyor.

Gerçek işlevi işçi sınıfının politik örgütlenmesini ezmek olan 141-42. maddeler yalnızca işçi sınıfının politik örgütünün üzerinde yoğunlaşmakla kalmıyor. Legal sosyalist partilere, devrimci gençlik örgütlerine barıştan, ulusal bağımsızlıktan, toplumsal ilerleme ve sosyalizm savaşımından yana bütün güçlere birden yöneliyor. Her demokratik çıkışın karşısına zebellah gibi dikiliyor, yurtsever yayımcıları, ilerici sendikacıları, devrimcileri hapse atıyor, sürgüne gönderiyor.

İçinde bulunduğumuz günlerde faşist 141-142. maddelerden açılan davaların sıkıyönetim mahkemelerine devredilmesi isteniyor. "TKP Konferans Belgeleri"ni yayımlayan Temel Yayınları yönetmeni Ahmet Kardam hakkında açılan dava açılış nedenleri arasında sıkıyönetimle ilgili hiçbir gerekçe gösterilmeksizin Ankara Sıkıyönetim Mahkemesi'ne gönderilmeye çalışılıyor.

Ancak faşist 141-142'ler elini kolunu bağlayamıyor, sesini bastıramıyor işçi sınıfının partisinin, demokrasi güçlerinin. Gür sesleriyle haykırıyor işçiler, köylüler, öğrenciler, gençler, kadınlar; haykırıyor tüm emekçiler: "141-142 kalkacak, özgürlükler alınacak!"

141-142. maddelerin kaldırılması, işçi sınıfının politik örgütüne konan yasağın yok edilmesi yolunda ulusal ve uluslararası çapta dayanışma büyük boyutlara varıyor.

141-142'nin kaldırılması yönündeki savaşım, gündemdeki faşist diktatörlük tehlikesine karşı tüm ulusal demokratik güçlerin savaşımlarının önemli bir noktasını oluşturuyor.

Çünkü 141-142'nin sivri ucu işçi sınıfının partisine yönelmekle birlikte, sosyalistleri, ilericileri, demokratları da tehdit ediyor. Bu yüzden 141-142'ye karşı savaşım ulusal demokratik güçlerin ortak bir hedefi olmalıdır.

ORTADOĞU'DA BARIŞ SORUNU VE BAZI GERÇEKLER

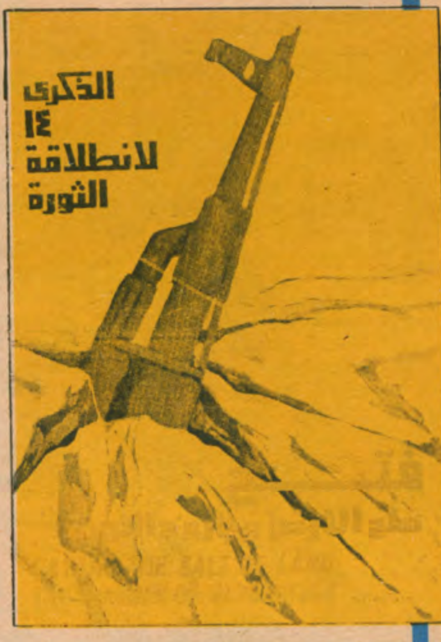

24 Ocak Arap Halkları ile Uluslararası Dayanışma günü'nde sonzamanlarda belirginleşen Filistin ve Arap halkları üzerinde oynanmak istenen oyunların içyüzünü, ABD emperyalizminin, İsrail siyonizmi ve Mısır gerici güçleri ile tezgahladığı Camp David zirvesinin bugüne değin niye bir çözüme gitmediğini açıklığa kavuşturmak, kalıcı ve adil bir barış için hangi önkoşulların gerektiğine inmek zorunlu oluyor.

Açıktır ki, emperyalizmin, Arap halkları üzerinde oynamak istedikleri oyunlar, onun genel olarak dünyada ve özel olarak da Ortadoğu'da sarsılan konumlarını pekiştirme, bu bölgeyi denetiminden çıkarmama çabalarına derinden bağlıdır. Afganistan'da ilerici güçlerin iktidarı alması, İran'da kukla şah despotluğunun yıkılmaya yönelmesi ve daha önemli bir olgu olarak ilerici Arap halklarının bağımsızlık savaşımının güçlenmesi, emperyalizmin yitirdiği gücü, bölgenin başka yerlerinde kurma girişimlerini hızlandırmıştır. Emperyalizmin kurmaya çalıştığı bu gücün en temel unsurlarından biri İsrail siyonizmi ile Arap gericiliği arasında varolan ve geliştirilmeye çalışılan birlikten başkası olamazdı. İsrail siyonizmi ve Mısır gericiliği birleştirme çalışmaları, emperyalizmin Ortadoğu'da ilerici-devrimci güçlere karşı bir blok oluşturma isteminde yatıyor.

Uluslararası gericiliğin, ABD emperyalizminin bu denli istemesine ve kurmaya çalışmasına karşın, bugüne değin, kendilerinin de kabul ettikleri gibi, bu birlik yolunda kalıcı adımlar atamadıkları sorusu çoğu insanın kafasını kurcalıyor. Camp David'den bu yana olan gelişmelere ve Camp David'in kendisine bakmak bunu anlamaya yeterli. Camp David doruğunda ortaya çıkan anlaşmazlık noktaları - bunlar, Ortadoğu'da adil ve kalıcı bir barış için çözülmesi zorunlu olan noktalardı - İsrail'in işgal ettiği topraklardan çekilmesi, Filistin halkının bir devlet kurmasıydı. Camp David'de varılan iki anlaşma da, bu noktaların çözümünden çok çözümsüzlüğünü belirliyordu.

Bugün, işgal altındaki topraklar İsrail burjuvazisi için her yönden, elden kaçırılmaması gerekli bir pazar durumundadır. Endüstri bakımından geri kalmış bu bölgeler, onun için zengin bir kâr kaynağıdır. İsrail'in tüm ihracatının yüzde 20'si bu bölgeye gitmektedir. Bu topraklar dünya pazarlarında rekabet imkânı zayıf İsrail ürünleri için bulunmaz bir sürüm pazarıdır. Aynı zamanda İsrail işgal altındaki toprakların ihracatının yüzde 40'ını almaktadır. Bu bakımdan, işgal altındaki topraklar zengin ve ucuz bir hammadde kaynağı olmaktadır. 1975 İsrail istatistiklerine göre işgal altındaki topraklardan 63.900 işçi İsrail ekonomisinde istihdam edilmiştir. Bir İsrail'li işçinin ortalama aylık ücreti 2.466 İsrail lirası iken, bu rakam işgal altındaki topraklardan gelen işçi için 1.085 liradır. Yarıdan daha da az bir ücret.

İsrail yöneticilerinin, Filistin halkının yasal haklarına, kendi yazgısını kendisinin belirlemesine karşı olduğunu belirtmeye gerek yok. Onlar Filistinlileri insandan, halktan saymadıklarını her konuşmalarında vurguluyorlar. Mısır yöneticileri ise, gerek ilerici Arap güçlerinin etkin çıkışları karşısında, gerekse de ülke içinde yolaçacağı çalkantıyı düşünerek, emperyalizmin dayattığı ve Filistin halkının yasal haklarını gözardı eden böylesi anlaşmalara kolay gidemiyorlar. Diğer yandan, gelişen Mısır burjuvazisinin, işgal altındaki toprakların nimetlerinden yararlanma isteğine karşı, İsrail yöneticileri her görüşmede yineledikleri "İşgal altındaki topraklardan çekilmeyeceğiz" sözleriyle yanıt veriyorlar.

Bugüne değin Ortadoğu'da olan gelişmelerden, kalıcı ve adil bir barışın sağlanmasının objektif koşullarının neler olduğunu belirlemek gerekiyor. Sedat-Begin-Carter üçlüsünün son girişimleri şu açık ve seçik üç gerçeği bir kez daha gün ışığına çıkarmıştır. *Birincisi,* bugün İsrail yönetici çevrelerinin politikasında gerçek bir değişme olmaksızın, tüm işgal ettiği topraklardan tamamen çekilmeyi kabul etmeksizin ve Filistin halkının yasal haklarını tanımaksızın adil ve kalıcı bir barışa doğru yol alınamaz. *İkinci gerçek,* Arap halkları arasında ortak bir tavır, bağlaşıklık olmaksızın barışa doğru ilerlenemiyeceğidir. İsrail siyonizmi ancak Arap halklarının geniş cephesinin savaşımı ile barışa zorlanabilir. *Üçüncüsü,* Filistin halkının, onun yasal temsilcisi FKÖ'nün barışı gerçekleştirme sürecine katılımı olmaksızın, kalıcı bir barış olanağı yoktur. Bundan dolayı, bugün, İsrail yönetici çevreleriyle birlikte Filistin halkının yasal haklarına karşı tavır alarak, onun gerçek temsilcisini barışçıl anlaşma arenasından dıştalamaya çalışan Arap gericiliği, pratikte adil ve kalıcı bir barışı yadsımış oluyor.

Günümüz, emperyalizmin Ortadoğu'da konumlarını yitirmemek için Filistin halkına karşı, ilerici, devrimci Arap halklarına karşı her türlü saldırıyı kışkırtacağını, bunları destekleyeceğini gösteriyor. Nitekim, ülkesinden ayrılmak zorunda kalan İran Şahı Amerika'ya gitmeden önce Sedat ile görüşmeyi zorunlu görüyor. Bu görüşmenin emperyalizmin Ortadoğu'da planlarına hizmet ettiği açık. Emperyalizmin Arap halklarına karşı silah deposunda gelecek için neler sakladığını ve yakın bir zamanda nasıl, ne gibi oyunlar planladığını zaman gösterecek. Bu durum karşısında, Filistin halkına ve gençliğine her türlü dayanışmayı esirgememek, ilerici, demokratik güçlerin, ilerici gençliğin enternasyonalist bir görevi olarak gündemdeki yerini koruyor.

LÜBNAN BARIŞ KOMİTESİ YK ÜYESİ: MOUNİR SFEİR

EMPERYALİZMİN OYUNLARI BOŞA ÇIKARILACAK

İYG Dünya barış güçlerinin savaşımıyla uyumlu bir biçimde güçlenen Lübnan barış hareketinin günümüzdeki konumu nedir?

MOUNİR SFEİR Artık emperyalistler, gittikçe güçlenen dünya barış hareketinden korkuyorlar. Neden? Çünkü bu hareket günden güne daha güçlü hale geliyor. Korkuyorlar çünkü, çıkarlarının günden güne daha tehlikeye girdiğini görüyorlar. Bunun için de dünya barış hareketine değişik taktiklerle saldırıda bulunuyorlar. Bunun en somut örneklerinden birini Ortadoğu'da görüyoruz. Fakat dünya barışsever güçleri bu saldırılara karşı nasıl direneceklerini çok iyi biliyorlar. Ve şunu da açıkça görüyoruz ki, emperyalizm artık can çekişiyor. Can çekişirken de, Afrika, Ortadoğu gibi bölgelerde yakıp yıkarak yokoluyor. Ama şu ortadadır ki, emperyalizm kaybedecektir. Çünkü, dünya barış hareketini oluşturan güçler savaşımlarına inanıyorlar ve hiçbirşeyden korkmuyorlar. Lübnan'daki barış hareketine gelince: Son 4 yıl içinde Lübnan'da barış savaşımı, emperyalist komploya karşı verdiğimiz sıcak savaşım içinde yaşadı. Bu komplo, Lübnan barış güçlerini birbirine daha sıkı bağladı. Komplocuların bizi bölme çabaları boşa çıkarıldı. Ve günden güne güçlenen barış platformumuz artık Lübnan halkının barıştan yana çıkarlarını en geniş bir biçimde savunacak güce erişti.

İYG Lübnan ilerici gençliğinin örgütlenmesi ve savaşımı hakkında bizi aydınlatır mısınız?

MOUNİR SFEİR İç savaştan önce Lübnan ilerici gençliğinin örgütlenmesi ileri bir düzeydeydi. Her ilerici partinin bir gençlik örgütü vardı. İç savaştan sonra, ilerici Lübnan gençliği örgütlenmesini güçlendirmek için önemli adımlar attı. Örneğin iç savaş öncesinde apolitik bir tutumda olan gençler artık gençlik örgütlerinde çalışıyorlar ve dünya ilerici gençliği ile daha sıkı bağlar kurmak için ardıcıl bir çaba gösteriyorlar. Çünkü artık, savaşımlarında yalnız olmadıklarını daha açık bir biçimde görüyorlar. Artık, Lübnan ilerici gençlik örgütleri de dünya ilerici gençlik hareketinin kopmaz bir parçasıdır. Ve en önemli amaçlarından biri de, ilerici Arap gençliğini, dünya ilerici gençlik hareketine bağlamaktır.

Daha önce değindiğim gibi iç savaş öncesinde emperyalizm, Lübnan ilerici gençliğini devrimci savaşımdan koparmak için birçok yol denedi. Ama iç savaş sonrasında emperyalizmin bu oyunu boşa çıkarıldı. Şimdi ise gençler, yıkıntıların temizlenmesinde çalışıyorlar. Okuma-yazma öğretiyorlar ve savaşmayı öğreniyorlar. Lübnan gençliği artık ilerici ilkeleri en etkin bir biçimde yayıyor.

SOMUT DAYANIŞMANIN SOMUT YANKILARI

İran Demokratik Gençlik ve Öğrenci Örgütü'nün (ODYSİ) haftalık yayın organı (İLERİ" 5 Ocak 1979 tarihli sayısında İGD'nin İran halkı ve gençliğine gösterdiği dayanışmaya birinci sayfasında yer ayırmıştır. İGD'nin ODYSİ ile birlikte düzenlediği eylemlerden de bir resim yayımlamıştır. Ayrıca aynı sayfada İran Halk Partisi TUDEH'in Maraş katliamını protesto eden bir bildirisi yayımlanmıştır.

İlerici gençliğin gösterdiği bu dayanışmanın kardeş İran gençliği ve yurtseverleri arasında böylesine geniş bir yankı bulması onu yeni yeni dayanışma eylemleri yolunda cesaretlendiriyor. Genel olarak dünya gençlik hareketi ve özel olarak da İran gençlik hareketi ile dayanışma içinde bulunmayı savaşımının temel bir doğrultusu olarak kabul eden ilerici yurtsever Türkiye gençliği bundan sonra da bu doğrultuyu pekiştirmek için elinden gelen hiçbir çabayı esirgemiyecektir.

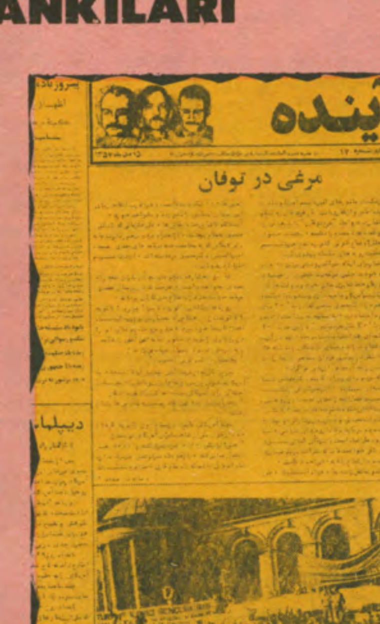

آینده

مرغی در توفان